faith
ibgracia

2019 DSC

CONFERENCIA DE CONSEJERÍA BÍBLICA

FORTALECIENDO *El Matrimonio*

DR. KEVIN CARSON
PS. OSCAR AROCHA

Para mas información, puedes escribirnos a info.ibgracia@gmail.com

¡Bienvenido!

Apreciamos que hayan aceptado nuestra invitación a esta conferencia de Consejería Bíblica.

Fuimos movidos a escoger este tema por el creciente deterioro de los matrimonios, aun entre el Pueblo Creyente. Siendo la Iglesia Columna y Baluarte de la verdad, es nuestro deber venir a las Palabras de Salvación para curar, y prevenir el mal que se ha levantado. El matrimonio, pues, necesita ser Fortalecido en el Amor, la unidad y el compañerismo, para la gloria del Salvador y el beneficio de nuestras familias, iglesias, comunidades.

Es nuestra oración, que el Señor continúe capacitándonos en Su Palabra, para ser instrumentos de Gracia y Salvación, a través de la Consejería Bíblica.

La gracia del Señor Jesucristo sea multiplicada en ustedes.

Pastores y miembros de la Iglesia Bautista de la Gracia.

Oscar Arocha

Ps. Oscar Arocha. (D.T.S., Reformed Baptist Seminary), Miembro fundador y pastor de la Iglesia Bautista de la Gracia, maestro en Teología Sistemática y Teología Práctica en la Académica Ministerial de la Gracia y la Universidad Nacional Evangélica (UNEV).

Dr. Kevin Carson

Dr. Kevin Carson es pastor en la iglesia Sonrise Baptist church, en Ozark, Missouri. Profesor en Baptist Bible Graduate School, orador frecuente en las conferencias de ACBC(the Association of Certified Biblical Counselors) y se desempeña como profesor adjunto en el Seminario Faith en Lafayette, IN. Kevin, está casado con Kelly y juntos tienen 4 hijos.

Horario

Viernes 11
6:30 pm a 9:30 pm

Bienvenida
Alabanzas
Sesión 1 — **La unidad matrimonial**
Oscar Arocha

Receso

Alabanza
Sesión 2 — **Conociendo el origen y el propósito del Matrimonio**
Dr. Kevin Carson

Sábado 12
9:00 am – 6:00 pm

Alabanza
Sesión 3 — **El Perdón en la pareja**
Oscar Arocha

Receso

Alabanzas
Sesión 4 — **Llegando al corazón del conflicto matrimonial**
Dr. Kevin Carson

Receso

Sesión 5 — **Sumisión y Amor: La Clave para entender los roles del matrimonio**
Dr. Kevin Carson

Receso — **Almuerzo**

Sesión 6 — **El contentamiento: La base para vencer la tentación y el pecado.**
Dr. Kevin Carson

Receso

Alabanzas
Sesión 7 — **Herramientas organizacionales para consejería matrimonial**
Dr. Kevin Carson

Sesión de: — **Preguntas y Respuestas**

Domingo 13
9:30 am – 12:30 pm

Alabanza
Sesión 8 — **Cuatro compromisos para fortalecer su matrimonio**
Dr. Kevin Carson

Receso

Alabanzas
Sesión 9 — **Andando dignamente en la fortaleza de la unidad**
Dr. Kevin Carson

6:00 pm – 7:30 pm

Sesión 10 — **Nueve razones para fortalecer su matrimonio**
Dr. Kevin Carson

Consejería Bíblica para todos

En la Iglesia Bautista de Gracia queremos ser instrumentos de bendición a su pueblo y a nuestra comunidad y es por eso que les ofrecemos Consejería Bíblica para todos, gratis.

"...Te ruego que consultes primero la palabra del Señor." 1 Reyes 22:5b

Programa Radial
Palabras de Gracia y Verdad

Escucha todos los martes de 7:00 p.m. a 8:00 p.m., el Programa “Palabras de Gracia y Verdad”, con el Pastor Oscar Arocha, en la emisora Pura Vida.

PARA MÁS INFORMACIÓN:

www.redmisericordia.org

REDMISERICORDIA@GMAIL.COM
I.DIAZ.FRM@GMAIL.COM

(829) 677-2559

FUNDACIÓN **RED DE MISERICORDIA,** INC.
Sirviendo a otros, !para la Gloria de Dios!

FORMAS DE AYUDAR

- Apadrina un niño/a.

- Donaciones en efectivo, tarjeta de crédito o Paypal para campamentos, talleres y viajes culturales.

- Donaciones de materiales escolares, alimentos y vestimentas.

-Madres con adolescentes pueden cuidar bebes, hacer manualidades y galletas con las chicas del hogar.

-Padres con hijos pueden organizar actividades deportivas o ayudar con reparaciones.

-Las familias misioneras tienen la oportunidad de compartir con un niño/a durante días feriados o vacaciones. Esto es un modelo bíblico para dar orientación a los que tienen una distorsión sobre el significado de una familia.

FUNDACIÓN RED DE MISERICORDIA

Red de Misericordia es una institución sin fines de lucro, legalmente constituida para servir a la niñez víctima de abuso o vulnerable, desde su nacimiento hasta su inserción laboral. Con una cosmovisión e influencia más allá de su ubicación, de tal manera que en el futuro puedan servir en diferentes lugares del país, dando de su tiempo, talentos y recursos al servicio de los más necesitados.

MISIÓN

Somos una red nacional e internacional de cristianos comprometidos con la gloria de Dios, que trabaja en favor de los niños y niñas en condiciones de vulnerabilidad y victimas de situaciones de abandono, abuso y orfandad, especializada en brindar atención a sus necesidades físicas.

VISIÓN

Formar niños y niñas sanados integralmente, protegidos, cuidados, amados, educados, formados para la vida, confiando en Jesucristo y desarrollando el potencial que Dios les ha dado.

COMUNIDAD MISERICORDIA Y VIDA

COMIVIDA (Comunidad Misericordia y Vida) es un proyecto de Red Misericordia que tiene como objetivo de restaurar, prevenir y disminuir la violencia en las familias vulnerables de la ciudad de Santiago de los Caballeros.

MESA DE INFORMACIÓN
En el Lobby encontrarás una mesa de información debidamente señalizada. No dude en acercarse si tiene preguntas; nuestros hermanos voluntarios estarán disponibles para ayudarle.

PLANTA BAJA
Aquí encontrarás baños al bajar la escalera y en el área del colegio, como se muestra en el dibujo de la página 6. También encontrarás un espacio dedicado a venta de libros. En el lobby y las escaleras hay señalización para indicarle el camino.

DURANTE LA CONFERENCIA…
Por favor:
- Ayúdenos a empezar las sesiones puntualmente, por lo que le rogamos que ocupe su asiento con tiempo.
- Coloque su celular en modo silencio al ingresar al salón de culto.
- Disponga de la basura, incluyendo las gomas de mascar, en los recipientes provistos.

ALMUERZO Y BEBIDAS
El sábado al mediodía tendremos a la venta almuerzo y bebidas para los interesados. Le rogamos que, haga su pedido lo antes posible, para evitar congestión. En el lobby hay una mesa debidamente señalizada que recibirá pedidos desde el viernes y durante los recesos del sábado.

AUDIOVISUALES Y MEDIA
Una hora después de cada sesión de la conferencia el video estará disponible, en el canal de You Tube en la dirección https://www.youtube.com/user/ibgracia. En este mismo espacio se transmitirá en **VIVO** cada sesión.

SEGURIDAD
Por favor, no deje fuera de su cuidado objetos de valor (p.ej. bolsos, carteras, teléfonos, tabletas, computadoras…). Si pierde o encuentra algún objeto de valor, le rogamos que, en espíritu cristiano, lo comunique a la mesa de información.

PREGUNTAS O SUGERENCIAS: info.ibgracia@gmail.com

Planta Baja

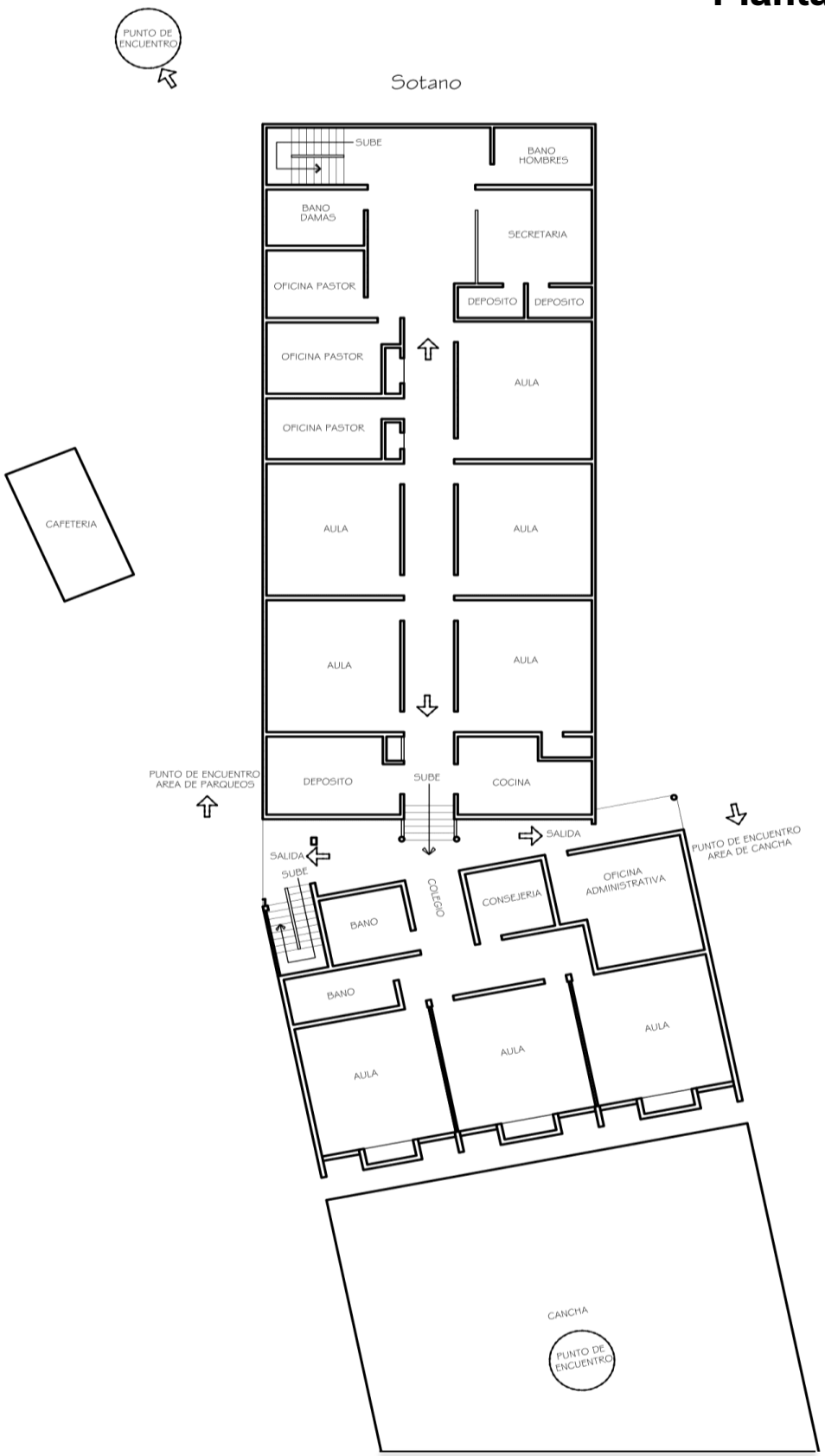
PUNTO DE ENCUENTRO
Sotano
SUBE
BANO HOMBRES
BANO DAMAS
SECRETARIA
OFICINA PASTOR
DEPOSITO
DEPOSITO
OFICINA PASTOR
AULA
OFICINA PASTOR
CAFETERIA
AULA
AULA
AULA
AULA
PUNTO DE ENCUENTRO AREA DE PARQUEOS
DEPOSITO
SUBE
COCINA
SALIDA
SALIDA
PUNTO DE ENCUENTRO AREA DE CANCHA
SUBE
COLEGIO
CONSEJERIA
OFICINA ADMINISTRATIVA
BANO
BANO
AULA
AULA
AULA
CANCHA
PUNTO DE ENCUENTRO

Planta Área de Cultos

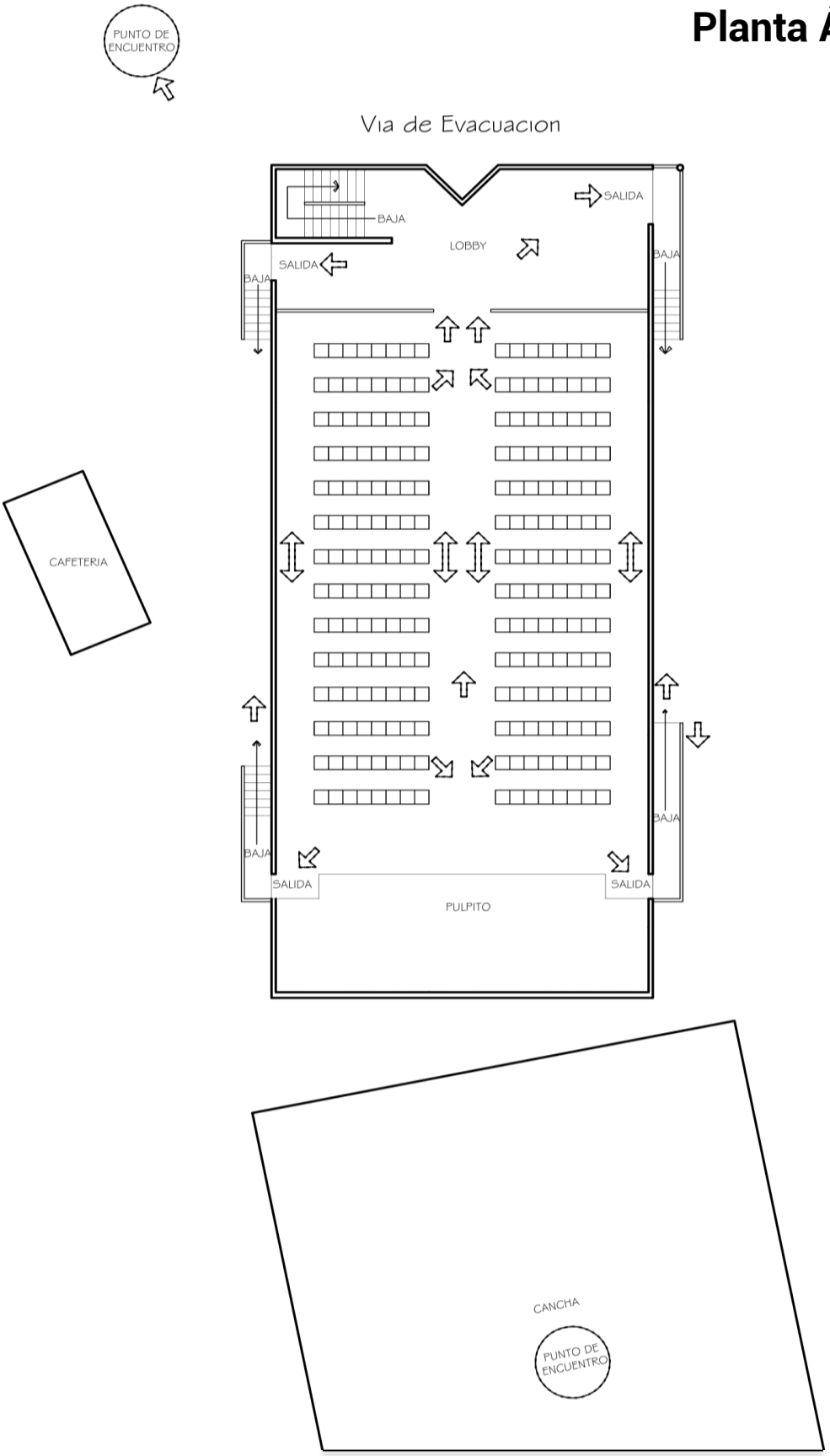

La Unidad Matrimonial

Oscar Arocha

Notas adicionales

Bosquejo:

Con toda humildad y mansedumbre, con paciencia, soportándoos unos a otros en amor. Efe.4:2

Enseñanza:

"Para que la unidad y la paz de Dios reinen en un matrimonio, es necesario el ejercicio regular y previo de la humildad, mansedumbre y paciencia cristianas. Esto es, que a El le plazca soportar a su esposa, y a Ella tolerar su marido con agrado."

I. Introducción

_____

_____

_____

_____

II.. La Naturaleza de Soportar al Hermano.

_____

_____

_____

_____

_____

III. Direcciones para Mejorar esta Gracia

_____

_____

_____

_____

Aplicaciones:

Notas adicionales

Fortaleciendo el matrimonio Conociendo el origen y el propósito del matrimonio

Kevin N. Carson, D.Min. (@pastorkevinc)
www.kevincarson.com

Notas adicionales

El Matrimonio en la cultura actual:

1.- El matrimonio es un <u>pacto</u> de por vida.

Malaquías 2:13-16

Proverbios 2:16-22

Mateo 19:6

- Un pacto es un **<u>acuerdo</u>** entre dos o más individuos que incluye promesas, envuelve compromisos, requiere testigos y a menudo envuelve signos y símbolos para ayudar aquellos incluidos en el mismo a recordar y celebrar este intercambio.

- Una ceremonia matrimonial incluye el intercambio de **<u>promesas</u>** de pacto, o votos, o signos de pacto, como anillos, velas de unión y regalos. Se encuentran testigos. Se encuentra un oficial quién supervisa la ceremonia.

- El matrimonio es un **<u>pacto</u>** hermoso y serio -atestiguado, honrado y protegido por Dios.

- El pacto matrimonial envuelve un **<u>acuerdo</u>** entre un hombre y una mujer de aferrarse el uno al otro, por la gracia de Dios, como esposo y esposa durante su vida terrenal.

- El compromiso del uno al otro debe ser igual a su el **<u>compromiso</u>** con Cristo.

  - No es una opción ciega pero una opción deliberada.
  - No es conveniencia sino obediencia.
  - No es como las cartas vayan cayendo sino un pacto.
  - No es compatibilidad pero es una unión.

- A la pareja no se le ha dado la autoridad de **<u>disolver</u>** el matrimonio.

Baptist Bible College & Theological Seminary • 628 East Kearney, Springfield, MO 65803 • 417.268.6027
www.gobbc.edu • kcarson@gobbc.edu • @pastorkevinc • © 2011 Kevin N. Carson, D.Min.

- Amor significa que el esposo da su **vida** por su esposa, así como Cristo dio su vida por su iglesia.
- En un pacto, siempre se da algo por algo **mejor.**
- Los pactos siempre incluyen un **sacrificio**. El pacto matrimonial coloca una lupa sobre nuestro egoísmo versus nuestro desprendimiento y actitud sacrificial hacia la otra persona- muriendo aún más a nuestros deseos.

II. El matrimonio es un pacto de compañerismo de por vida entre un hombre y una mujer.

A. Malaquías 2:14

B. Proverbios 2:17

C. Génesis 1:26-27; 2:15-25

- El corazón de un pacto matrimonial es de por vida, **promesa** de vida y muerte, de proveer compañía en amistad e intimidad profunda.

- Esta unión íntima es equivalente a ser **una sola carne**, un acto acompañado de un proceso de dejar a padres y unirse el uno al otro.

D. Proverbios 31:11

Este tipo de compañerismo no trae vergüenza o confusión, sino más bien, confianza.

III. El matrimonio es un pacto de compañerismo de por vida entre un hombre y una mujer, creados a la imagen de Dios.

Génesis 1:26-31

- El problema que Dios vió, en que Adán estuviera solo, fue su **incapacidad** de mostrar la imagen que Él quería que mostrara.

Notas adicionales

Notas adicionales

- Adán necesitaba una ayudadora, alguien de su naturaleza, sustancia que le ayudara a **administrar** la gloria de Dios en la creación y sobre la creación. Mientras que Dios crea y somete la vida, Él quería que su portador de imagen creara y sometiera la vida en sumisión a su gobierno. Adán necesitaba una **ayudadora** para crear y someter la vida.

IV. El matrimonio es un pacto de compañerismo de por vida entre un hombre y una mujer, creados a la imagen de Dios, que resulta en unidad.

a) Entendiendo la **carne.**

b) Esto no significa la eliminación de todas y cada una de las distinciones entre el esposo y la esposa. Significa un tándem (Bicicleta para dos personas) **cooperativo** y coordinado.

c) La separación solo es atractiva cuando un esposo o una esposa se ven a sí mismo y no al propósito de Dios para **"nosotros".** Juntos como portadores de la imagen de Dios, solos nunca podrán cumplir el propósito de Dios. Por lo tanto; la pareja debe evitar el egoísmo a fin de que la separación no sea atractiva.

V. El matrimonio es un pacto de compañerismo de por vida entre un hombre y una mujer, creados a la imagen de Dios, que resulta en unidad con el propósito de dominar.

a) Por medio de **multiplicarse** y ser fructíferos.

b) El hombre **somete** la tierra a él.

VI. El matrimonio es un pacto de compañerismo de por vida entre un hombre y una mujer, creados a la imagen de Dios, que resulta en unidad con el fin de dominar bajo Dios.

a) Dios crea, gobierna, y descansa; el hombre debe trabajar, gobernar y luego descansar en **la adoración.**

b) El trabajo, gobierno y descanso, debe de ser para y bajo el **dominio** de Dios, y su llamado a lealtad y amor está por encima del llamado de la familia.

© 2011 Kevin N. Carson, D.Min. @pastorkevinc kcarson@GoBBC.edu

NOTA: Un pacto matrimonial no es común hoy en día.
El matrimonio a menudo se considera de manera **casual.**
Compañerismo es reducido a *sentimientos románticos*.
La igualdad es reducida a la *identidad* sin *distinción*.
La unidad es rechazada por *individualismo* y *auto realización*.
El dominio es visto como *explotación*.
La maternidad es descuidad por una *ambición egoísta*.

Notas adicionales

VII. El matrimonio es ordenado por Dios. (Efesios 5: 25-32)

A. Un compañerismo de por vida siguiendo el modelo de la **relación** del Señor Jesucristo y su iglesia.

B. El propósito de Dios incluye que el matrimonio demuestre la relación humana más ***íntima*** de todas: una carne.

1. Génesis 2:18 Dios diseñó una **ayuda** idónea para Adán.

2. Génesis 2:24 Esta nueva y distintiva relación inseparable provee ***compañerismo*** en el camino de ser como Cristo. (Efesios 5: 25-32)

3. El matrimonio es un **pacto** visible, físico y temporal que representa, encarna y señala el pacto eterno entre Cristo y la iglesia.

Implicaciones para SU vida:

1. El matrimonio es un pacto, un compromiso, una compañía.
   ¿Tienes una visión inferior de matrimonio que la de Dios?
   ¿Necesita cambiar SU punto de vista para que coincida con el de Dios?

2. Dios nos ha dado el compañero exacto que necesitamos.
   Su cónyuge es un complemento dado por Dios como igual.
   ¿Alguna vez usted ha visto a su cónyuge de manera diferente a como Dios lo ha hecho a él o ella?

© 2011 Kevin N. Carson, D.Min.

Notas adicionales

3. La armonía, la unidad, volverse una sola carne es esencial para el matrimonio.
   ¿Desarrolla usted de manera intencional su relación con su cónyuge?

4. ¿Se comprometen usted y su cónyuge, a vivir juntos para el propósito de Dios y bajo sumisión a su palabra?

5. ¿Demuestra su matrimonio la clase de amor abnegado y sacrificado que Cristo demuestra a la iglesia? ¿Eres una buena imagen de la relación que Cristo tiene con la iglesia?

© 2011 Kevin N. Carson, D.Min.

ESTA PÁGINA HA SIDO INTENCIONALMENTE DEJADA EN BLANCO

El Perdón en la Pareja

Oscar Arocha

Notas adicionales

Bosquejo:

Sed más bien amables unos con otros, misericordiosos, perdonándoos unos a otros, así como también Dios os perdonó en Cristo. Efe. 4:32

Enseñanza:

"El perdón de ofensas en la pareja matrimonial es, imitar el buen ejemplo del Señor Jesucristo. El Señor Jesús fue muerto para pagar por nuestro pecados. La mayor carga y aflicción es de quién perdona, no del que es perdonado."

Introducción

_____

_____

_____

_____

I. El Deber Cristiano de Perdonar

_____

_____

_____

_____

II. Las Motivaciones para Perdonar en Fe

_____

_____

_____

_____

Aplicaciones:

Notas adicionales

© 2007 Kevin N. Carson, D.Min.

Llegando al Corazón del Conflicto matrimonial

Kevin N. Carson, D.Min. (@pastorkevinc)
www.kevincarson.com

Notas adicionales

Génesis 3, Efesios 5

I. El <u>conflicto</u> matrimonial empezó en el jardín.

El contexto es uno de **<u>juicio</u>**.

La maldición del pecado incluye el conflicto matrimonial – el conflicto matrimonial está **<u>garantizado</u>**.

"…tu **<u>deseo</u>** será para tu marido…"

"…y él se **<u>enseñoreará</u>** de ti."

Muchas personas asumen que hay otras causas de los problemas matrimoniales. En otras palabras, muchos de nosotros jugamos el juego de la culpa:

– Culpamos nuestro pasado.
– Culpamos nuestra personalidad.
– Culpamos nuestras circunstancias.
– Culpamos nuestra situación laboral.
– Culpamos a nuestros padres.
– Culpamos a nuestros hijos.
– Culpamos a otros.
– Culpamos a nuestras presiones financieras.
– Culpamos a Dios.
– ¿A quién culpa usted? Yo culpo a mi _____.

Aun así, la realidad es que el conflicto en tu matrimonio esta siempre enraizado en un problema **<u>espiritual</u>** – y es más que probable que el problema empiece con usted.

Baptist Bible College & Theological Seminary • 628 East Kearney, Springfield, MO 65803 • 417.268.6027
www.gobbc.edu • www.kevincarson.com • @pastorkevinc • © 2007 Kevin N. Carson, D.Min.

II. La solución del Nuevo Testamento (Efesios 5:15-33)

Notas adicionales

- La solución:

  "En todo caso, cada uno de vosotros ame también a su mujer como a sí mismo, y que la mujer respete a su marido..."

- La esposa desea vivir independientemente – la solución es **respetar** a su esposo.

- El esposo desea ponerla en su lugar forzosamente – la solución es **amar** a su esposa.

- Esta solución cabe en un contexto largo del libro de Efesios. Observe como este texto se desarrolla para llevarlos aquí.

Mandamiento: Camine cuidadosamente – Examine la forma en que usted **vive**.

No como **necios**	Sino como **sabios**
No **imprudente**	Sino entendiendo la **voluntad de Dios**
No con **embriaguez**	Sino sean llenados **con el Espíritu** cf. Colosenses 3:16

Los resultados de ser llenados del Espíritu:

1) Hablando, cantando canticos espirituales **en sus corazones**.

2) Dando gracias **a Dios**.

3) Sometiéndose **unos a otros** en el temor de Dios.

El caos horizontal siempre tiene su **raíz** en un problema vertical.

© 2007 Kevin N. Carson, D.Min.

Notas adicionales

- ¿Cómo se ve la sumisión? ¿Cómo podemos entender esta idea del Nuevo Testamento?

- Pablo desea que nosotros lo entendamos mediante su uso de "códigos del hogar."

  Relación uno:
  Relación dos:
  Relación tres:

Poniéndolo todo junto:

- El conflicto marital es parte integral de la **naturaleza** del pecado.

- Que increíble **esperanza** tenemos ya que la sumisión es el resultado de vivir en el Espíritu.

- Como una carne, no podemos tomar lo que Dios nos ha dado para ser nuestra bendición numero uno y convertirlo/a en el **objeto** de pensamiento y acciones pecaminosas.

- El conflicto no es realmente sobre mi esposo o mi esposa, el conflicto es realmente más un reflejo de mi propio **corazón**.

- Adora a Dios por la **esperanza** de recibir bendiciones.

© 2011 Kevin N. Carson, D.Min. @pastorkevinc kcarson@GoBBC.edu

III. Notas especiales para consejeros

Notas adicionales

Para que **piense**:

- ¿Dónde no está viviendo el aconsejado sabiamente? ¿En qué áreas él/ella no está prestando atención?

- ¿Esta el aconsejado regularmente leyendo, memorizando, y aplicando la Palabra (Col. 3:16)?

- ¿Cuáles son las condiciones ambientales del aconsejado (ej. Actitud hacia Dios, hacia otros, hacia las circunstancias)?

- ¿Cómo el aconsejado define la sumisión? ¿Cómo él/ella la vive (visión funcional)?

- El conflicto relacional realmente no es acerca de la otra persona, el conflicto es realmente más un reflejo del corazón de uno.

- Asegúrate de que cada aconsejado entienda como él/ella encaja en los roles que Dios ha dado.

Posible **tarea** para tus aconsejados:

- Haz una lista de roles en la que encaje el aconsejado. Haz que el aconsejado defina como se ve la sumisión en cada rol.

- Mantén un diario de frustración. Cuando estaba frustrado, ¿qué estaba pasando?…
  Meta: ¿Estaba consciente el aconsejado de su propio corazón?

- Memorice las escrituras de este pasaje

- Que el aconsejado haga una lista de tres lugares donde Dios es honrado con él/ella en el matrimonio. Que el aconsejado, también, haga una lista de tres lugares donde Dios podría cambiar a él/ella.

Notas adicionales

- Haz una lista de 25 cosas de las cuales él/ella estén agradecidos de su pareja y matrimonio.

- Pídale al aconsejado realizar obras amorosas y creativas para su pareja (determine el número de obras amorosas cada semana y mantenga esta asignación continua a través de toda la consejería).

ESTA PÁGINA HA SIDO INTENCIONALMENTE DEJADA EN BLANCO

Sumisión y Amor: La clave para entender los roles del matrimonio

Kevin N. Carson, D.Min. (@pastorkevinc)
www.kevincarson.com

Notas adicionales

Tened cuidado como andáis (Efesios 5:15-6:9)
Trasfondo:
Todo creyente tiene una relación con Dios a través de Cristo.
Como todo creyente tiene una relación con Dios a través de Cristo, cada creyente debe caminar (vivir) **como es digno** del llamamiento de Dios en Cristo.

Hay una advertencia (5:15-21) y luego su aplicación (5:22-6:9).
La **advertencia:** tened cuidado como andáis (5:15).
Debe vivir como una persona sabia que está llena del Espíritu.
Mientras lo hace, disfrutara los efectos de esa relación (vv. 19-21).

La **aplicación** (5:22-6:9):

Pablo utiliza un código de hogar para describir como se ve estar lleno del Espíritu en un hogar. El énfasis esta en **los roles** y la autoridad dada por Dios.

Con respecto a la esposa y al esposo (5:22-33)
- **Con respecto a la esposa:**

El mandamiento: "estén sometidas" (v. 22)
Entendimiento de la sumisión:
- Este es el contexto **del matrimonio.**
- La sumisión es el **reconocimiento** humilde y voluntario del mandato divino en relación con la autoridad y el liderazgo de los roles puestos por Dios. (Esto no se iguala a tiranía o inferioridad.)
- Sumisión es parte integrante de la forma en la que la esposa adora **a Cristo.**

La razón: porque el esposo es la cabeza (v. 23)
Entendiendo la cabeza:

- El esposo es la cabeza de la esposa; eso es, que tiene la **posición** de autoridad, líder o gobernante.
- *Aun como* Cristo es la cabeza de la iglesia, ¡nuestro Salvador!
  El paralelo a la relación esposo/esposa es Cristo con la iglesia.

La Reafirmación: Como la iglesia se somete a Cristo, así deben hacerlo las esposas a sus esposo *en todo* (v. 24)

Entendiendo la sumisión de la iglesia:

- La iglesia se somete a Cristo **gozosamente** como su cabeza.
- La relación con Cristo es para **el bien** de la iglesia.
- La iglesia lucha por servir a Cristo en formas que **le agraden**.
- La iglesia disfruta **la relación** resultante.

Esposas hagan lo mismo… en todo.

- Ponga **atención** especial en Cristo y la iglesia.
- La sumisión incluye **cada** área de la vida.

  - ¿Por qué esta afirmación es importante?
  - ¿Cuáles son los límites de la sumisión?
  - ¿Cuáles son las condiciones de la sumisión?
  - ¿Cuáles son los resultados de la sumisión?

¿Qué si el esposo no escuchara a la esposa?

¿Qué si el esposo es inmaduro o no sabio?

¿Qué si el esposo solo quiere actuar a su manera?

¿Cómo debería responder la esposa?

1. Ponga atención al **tiempo** (¿Cuándo es posible hablar acerca de esto?)
2. ¿Hay algún pecado que confesar?
3. ¿Cuáles son las buenas **opciones**? (sea creativo, tan positivo como sea posible, y sea optimista)
4. Asegúrele a su esposo su **sumisión** (evite que haya una razón para que él quiera "ganar")
5. Pida **ayuda** de otros (formalmente e informalmente)
6. Recuerde las 4 reglas de la comunicación

   1. Sea honesto
   2. Manténgase al día
   3. Ataque el problema, no la persona
   4. Actúe, no reaccione

Notas adicionales

© 2018 Kevin N. Carson, D.Min.

Notas adicionales

- **Con respecto al esposo:**

El mandamiento: amor (v. 25)

Entendiendo el amor:

- Esto es en el contexto del **matrimonio.**

- El amor busca el bien **mayor** en el amado y es un proceso continuo que es incondicional (independientemente de su mérito y desamor – incluso a los que no lo merecen).

  El amor no está sujeto a cambio por la respuesta de la esposa ni está gobernado por la emoción, ya que es un acto de la voluntad.

- Este es un mandamiento **único** considerando el código del hogar y el resto de las escrituras.

- El amor del esposo debe ser como el de Cristo por la iglesia. En una forma simple, Cristo se dió a sí mismo por la iglesia. Debe ser con total **desinterés.**

El modelo y la meta: el amor de Cristo por la iglesia (vv. 26-27)

Cristo es el modelo del amor del esposo. Pablo provee las metas:

- **Santificarla** y purificarla;
- **Presentarla** a sí mismo gloriosa;
- Que sea **santa** e inmaculada.

La Reafirmación: Así deben amar los maridos a sus mujeres, como a sus propios cuerpos (vv. 28-32)

Esto es una responsabilidad **personal.**

- Usted ama como Cristo ama.
- Usted ama como usted ama su propio cuerpo.

Entendiendo el amor a su propio **cuerpo:**

- Ningún hombre odia su propio cuerpo.
- En cambio, lo alimenta y lo cuida.
- Incluso como el Señor a su iglesia:

  - Sustenta:

  - Cuida:

  - Cristo cuida personalmente de su cuerpo.

© 2018 Kevin N. Carson, D.Min.

Dos son **una** carne:
- Génesis 2:24
  (dejar, unirse y ser)

- La iglesia es una con Cristo.
  - ¿Por qué esta afirmación es importante?
  - ¿Cuál es la conexión entre el matrimonio y la iglesia?

La Conclusión: Reafirmaciones para esposos y esposas (v. 33)
- Esposos, **amen** a sus esposas como a sí mismos.

- Esposas, **respeten** a sus esposos.

- El gozo de ser llenos del Espíritu: **esperanza!**

Implicaciones para aconsejados y consejeros:

1. La gran pregunta se relación con estar llenos del Espíritu.
   ¿Está usted (esposo y esposa) permitiendo que la palabra de Dios more en usted abundantemente?
   ¿Está usted caminando en el Espíritu? ¿Está usted aprovechando su posición en Cristo?

2. ¿Ve usted el conflicto matrimonial como una oportunidad para crecer en Cristo?

3. ¿Está usted comprometido con lo que Dios desea para usted más que con su pareja?

Tarea

1. Considere sus acciones cada día esta semana y al final del día:
   - Esposos, ¿amaron a sus esposas como Cristo ama a la iglesia?
   - Esposas, ¿se sometieron a sus esposos como a Cristo?
   - ¿Estuvo usted más comprometido con usted mismo o con su pareja?

2. Preste especial atención a donde se sintió frustrado con su pareja esta semana. Luego pregúntese, ¿Cómo puede esto ayudarme a crecer en la semejanza de Cristo?

Notas adicionales

El Contentamiento: La base para vencer la tentación y el pecado sexual

Kevin N. Carson, D.Min. (@pastorkevinc)
www.kevincarson.com

Notas adicionales

Santiago 1:12-18

I. Introducción

A. ¿Cómo describirías las dinámicas de la tentación sexual?

B. Todos enfrentan la tentación – ¡nadie está **exento!**

C. El contentamiento significa una actitud interna o estado de ser en el cual alguien, a pesar de las circunstancias, está feliz o **satisfecha** con lo que tiene por medio de la Fortaleza de Cristo (Fil. 4:10-20).

- En otras palabras, usted **acepta** su circunstancia no como "factible" o como una "medicina".
- En cambio, usted reconoce sus circunstancias de la mano de Dios quien lo ama perfectamente y hace lo que es **mejor** para usted.
- Luego, vive en el **poder** de Cristo en sus circunstancias buscando glorificar a Dios en esta oportunidad única.
  (Salmos 139:16; Job 1:21-22; 42:2; Romanos 8:28-39; 2 Corintios 9:8; 1 Timoteo 6:6)

II. Considere Santiago 1:12-18

Santiago nos habla de la obra soberana de Dios en nuestras vidas (1:2ff; 4:13ff) y la necesidad de atender a los problemas de nuestro propio corazón (1:13ff; 3:1-12; 4:1-4).

A. Verso 12 – Recompensa eternal por **perseverar.**
B. Verso 13 – **"tentado"** – se refiere a la tentación pecaminosa.
C. Verso 14 – la tentación de pecar no viene del exterior sino **del interior.**

1. "Llevado" – nuestra lujuria hace atractivo **el señuelo.**

2. "Seducido" – Deja la precaución al viento para ir tras el **cebo.**

Baptist Bible College & Theological Seminary • 628 East Kearney, Springfield, MO 65803 • 417.268.6027
www.gobbc.edu • www.kevincarson.com • @pastorkevinc • © 2018 Kevin N. Carson, D.Min.

3. "Concupiscencia" se refiere a deseos fuertes o **antojos** que pueden ser buenos o malos.

D. Verso 15 – Cuando alguien tiene una aventura ilícita con pensamientos lujuriosos/pecaminosos, llevará al **pecado.**

1. Hay un sentido en el que el pecado resulta en muerte para un creyente.

2. En 1 Timoteo 5:6 una viuda creyente quien vive en placeres esta muerta aun cuando vive.

E. Verso 16 – ¡No te equivoques! ¡Que no te **engañen!**

F. Verso 17 – ¡Dios es el don perfecto que siempre da buenos regalos!

G. Verso 18 – ¡La soberana voluntad de Dios!

III. Considere una estructura preliminar que podría ser necesaria. Considere un plan de "batalla" inmediato.

A. **Explorar:** ¿Cuáles son las expresiones/comportamientos pecaminosos/hábitos? ¿Hace cuánto? ¿Quién más podría estar involucrado? ¿A quién tiene para dar cuentas en su vida (padres, iglesia, pareja)? ¿Qué problemas de relación han sido afectados? ¿Cómo? ¿Qué engaños ha practicado? ¿Dónde ha perdido la batalla para hacer el bien o lo correcto? ¿En la etapa de la tentación? ¿En el comportamiento externo? ¿En el hábito de dominar la vida? (Siga una buena recopilación de datos de manera intensiva/extensiva)

B. Fijar una **estructura:** Folleto – "¿Qué hacer cuando sabes que estás enganchado?" por Jay Adams contiene una tabla muy útil para lidiar con cualquier habito.

1. Ejemplo – Tira a la basura todas las revistas, videos o otro material sexualmente orientado. Desconectar computadora. Remueva el Sistema de la computadora.

2. Coloque en su lugar una estructura para que sea difícil pecar, tal como una clave para la computadora o utilice un programa de monitoreo como "Covenant Eyes", "Eye Promise", "Hacker Wacker", "BSafe Online". (Este tipo de software remueve el anonimato reportando periódicamente toda actividad en línea a direcciones de correos específicas. La mayoría informa incluso si el software es eliminado. Estos programas no filtran tanto como simplemente reportan actividad.)

Notas adicionales

Notas adicionales

IV. Considere la necesidad de <u>ver</u> el panorama más grande.

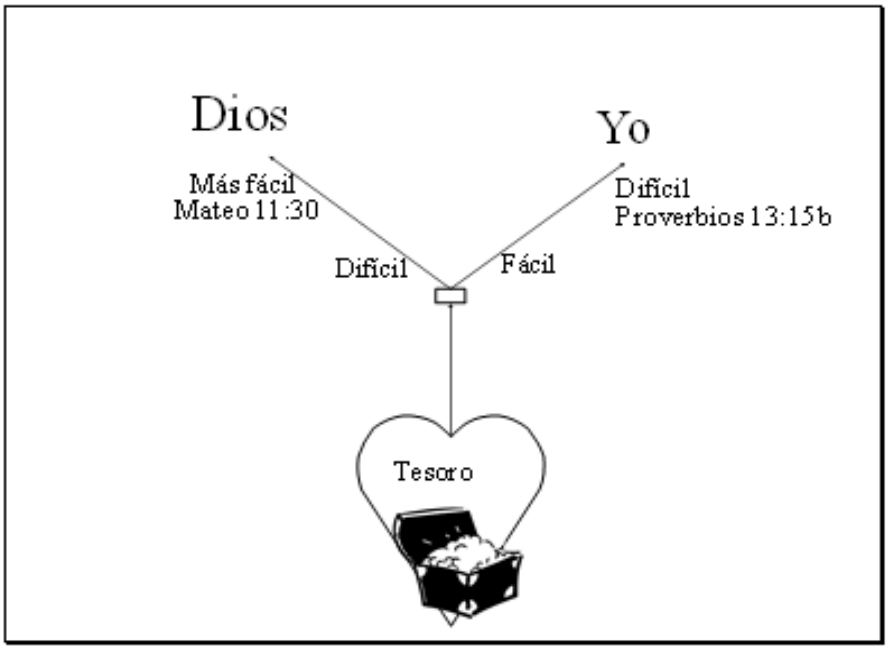

V. Considere algunas <u>causas</u> de caída en la tentación encontradas en el pasaje.

Considere un plan "a largo plazo". ¿Cómo esta persona necesita crecer en la semejanza de Cristo?

A. **¡Fallar en ver el <u>peligro</u> adelante!** Vs 13-16 – Falla en entender o comprender el significado de la progresión del pecado desde el corazón a la conducta.

1. Mateo 15:19 "Porque del corazón provienen malos pensamientos, homicidios, adulterios, fornicaciones, robos, falsos testimonios y calumnias."
2. "La tentación siempre lleva consigo la carnada que apela a nuestros deseos naturales. La carnada no solo nos distrae, sino que también oculta el hecho de que rendirse al deseo eventualmente traerá dolor y castigo. La carnada es lo emocionante. La carnada nos impide ver las consecuencias del pecado". *Warren Wiersbe, Sé Maduro: Creciendo en Cristo (Libro de Santiago).*
3. El círculo de placer vs el círculo de consecuencias – Este concepto es la mentira de Satanás. Gen. 3

© 2018 Kevin N. Carson, D.Min. @pastorkevinc www.kevincarson.com

4. Asignación: Haz una lista de los peligros potenciales y los resultados finales de caer en la tentación sexual. "Si cruzo la línea..."

5. ¡Un peligro más sutil es el alejamiento del amor bíblico hacia la lujuria egoísta! (de dar a recibir)

B. ¡Fallar en ver la <u>bondad</u> de Dios! – verso 17

1. Necesita cultivar la gratitud y adoración a Dios.

2. Hacer una lista de 150 formas en la que Dios ha sido bueno contigo.

3. Hacer una lista y repasar el carácter de Dios. (Enliste el tiempo en el que medita en cada una)

4. Memorizar: Santiago 1:2-5 y/o Romanos 5:3,4 (¿Cómo un Dios bueno utiliza situaciones de presión?)

5. Dios es fiel y provee una forma de escapar en cada prueba – 1 Corintios 10:13

6. ¡En el corazón del pecado sexual esta el **<u>descontento!</u>**

C. ¡Fallar en recordar su nuevo nacimiento! – verso 18

1. No **<u>olvide</u>** que lo que es obvio no siempre lo es.

   a. Dios desea que el creyente le traiga gloria – 2 Cor. 5:9; 1 Cor. 10:31
   a. Los creyentes le traen gloria a Dios reflejando a Cristo – Rom. 8:29
   b. Dios sabe que nadie es perfecto sin pecado, pero espera que todo creyente crezca – 2 Pedro 3:18; Col. 3
   c. Cada respuesta a la tentación es una respuesta de adoración.

Notas adicionales

Notas adicionales

e. Heb. 12:2 – ¡Enfóquese en Jesús el Autor y consumador de nuestra fe! La vida es para vivir para Dios y su gloria.

D. Considere un plan para estimular el crecimiento bíblico en los asuntos del corazón.

1. Confiesa el pecado cuando inicie en el corazón - 1 Juan 1:9. (No acuse a las circunstancias – ellas pueden haberlo puesto más fácil pero ¡usted eligió!)

2. Como es una batalla del corazón – guarda tu corazón/mente – Prov. 4:23.

3. Filipenses 4:8

4. Posible asignación: Escriba los peligros de tomar decisiones a la ligera. Estudie, memorice y medite.

5. Este preparado para aplicar el principio de la amputación radical – Mateo 5:28ff.

6. ¡Huya cuando sea necesario!

7. Romanos 13:14 –No haga provisión para las lujurias de la carne.

8. Edifique el dar cuentas consistentemente con amigos piadosos.

E. Pasos para ayudar a individuos a ganar libertad moral:

1. Ayude al individuo a reconocer, aceptar y admitir su pecado.

2. Arrepentirse y volver a arrepentirse.

3. Confesar tu pecado a Dios y pedirle perdón.

4. Confesar tu pecado a las personas apropiadas y buscar perdón. (Mt. 5:23-24; 1 Juan 1:8-9; Prov.28:13)

5. Realice la "amputación radical," removiendo de su vida lo que le atrajo al pecado (Mt 5:29-30; Heb. 12:1)

6. Cultive un corazón para Dios y la piedad.

© 2018 Kevin N. Carson, D.Min. @pastorkevinc www.kevincarson.com

Algunos Recursos Recomendados:

Adams, Jay, *What Do You Do When You Know That You're Hooked?*

Biblical Principles of Love, Sex & Dating. Lafayette, IN: Faith Baptist Church. Two versions - high school or adult. Each version also has a leader guide available.

Bruce, Ruth Ann. When Homosexuality Invades the Family.

Cleveland, Mike. Pure Freedom (Also Mentor's Guide)

Cleveland, Mike. The Way of Purity: Enjoy Lasting Freedom in Christ (Setting Captives Free)

Dallas, Joe. When Homosexuality Hits Home: What to Do When a Loved One Says They're Gay.

Daniels, Robert. The War Within: Gaining Victory in the Battle for Sexual Purity.

Dutton, Mark. "Helping Counselees Understand Sexual Sin" CD Faith Baptist Resources

Gallagher, Steve (2000). At the Altar of Sexual Idolatry. Pure Life Ministries (also has workbook)

Gallagher, Steve. The Walk of Repentance. Dry Ridge, KY: Pure Life Ministries.

Harris, Joshua. Sex Is Not the Problem, Lust Is (Not Even a Hint). (wrkbks for men & women)

"Journal of Biblical Counseling." Various Articles (See indexes)

Keeter, Tim (counseling@gracechurchhuntsville.org) "Disciplines & Tools For The Internet" (NANC 2004)

Knable, Joseph. Sex and the Single Guy: Winning Your Battle for Purity.

Powlison, David, *Pornography: Slaying the Dragon*.

Patten, Randy "Preventing Moral Failures." Biblical Cslg Conf, Track 2. Lafayette, IN: Faith Baptist Church.

Smith, Robert. "Biblical Principles of Sex.' Lafayette, IN: Faith Baptist Church.

Street, John "Counseling Those Enslaved by Lust." NANC 1994.

Street, John "Helping Men Overcome by Life Dominating Lust." NANC 1995.

Street, John, *Purifying the Heart of Sexual Idolatry*. D. Min Thesis, Westminster Theological Seminary, 2002.

Welch, Edward. Homosexuality: Speaking the Truth in Love.

Notas adicionales

Los diagramas más útiles en consejería matrimonial

Kevin N. Carson, D.Min. (@pastorkevinc)
www.kevincarson.com

Notas adicionales

Herramientas organizacionales para consejería matrimonial

Pirámide del pacto matrimonial:

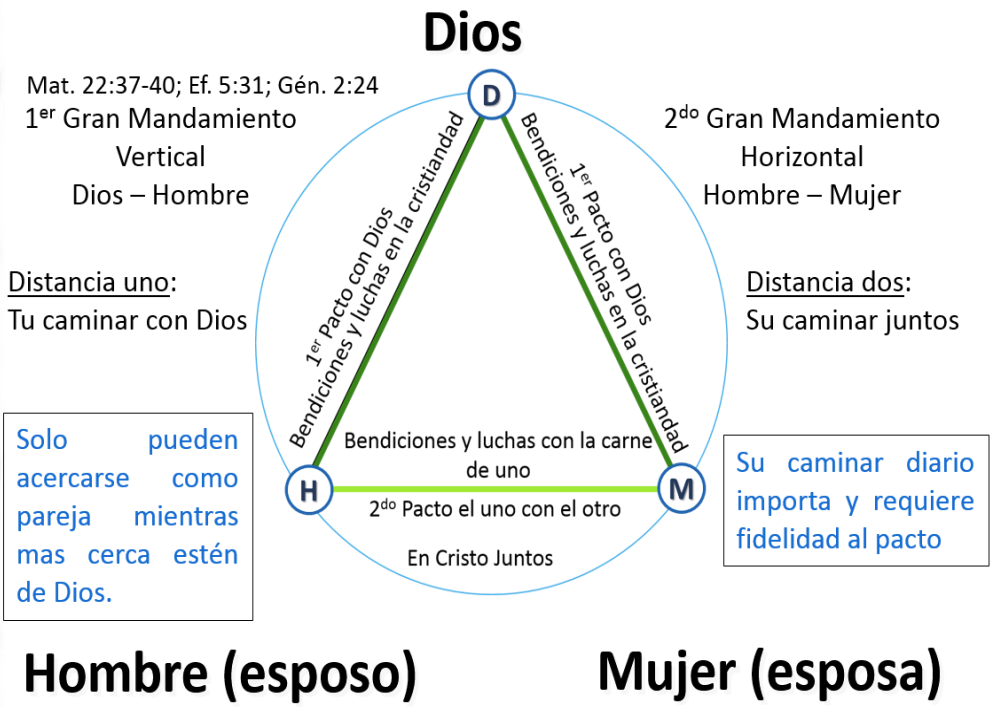

Baptist Bible College & Theological Seminary • 628 East Kearney, Springfield, MO 65803 • 417.268.6027
www.gobbc.edu • www.kevincarson.com • @pastorkevinc • © 2018 Kevin N. Carson, D.Min.

La gran carrera – Manejando el conflicto en el matrimonio:

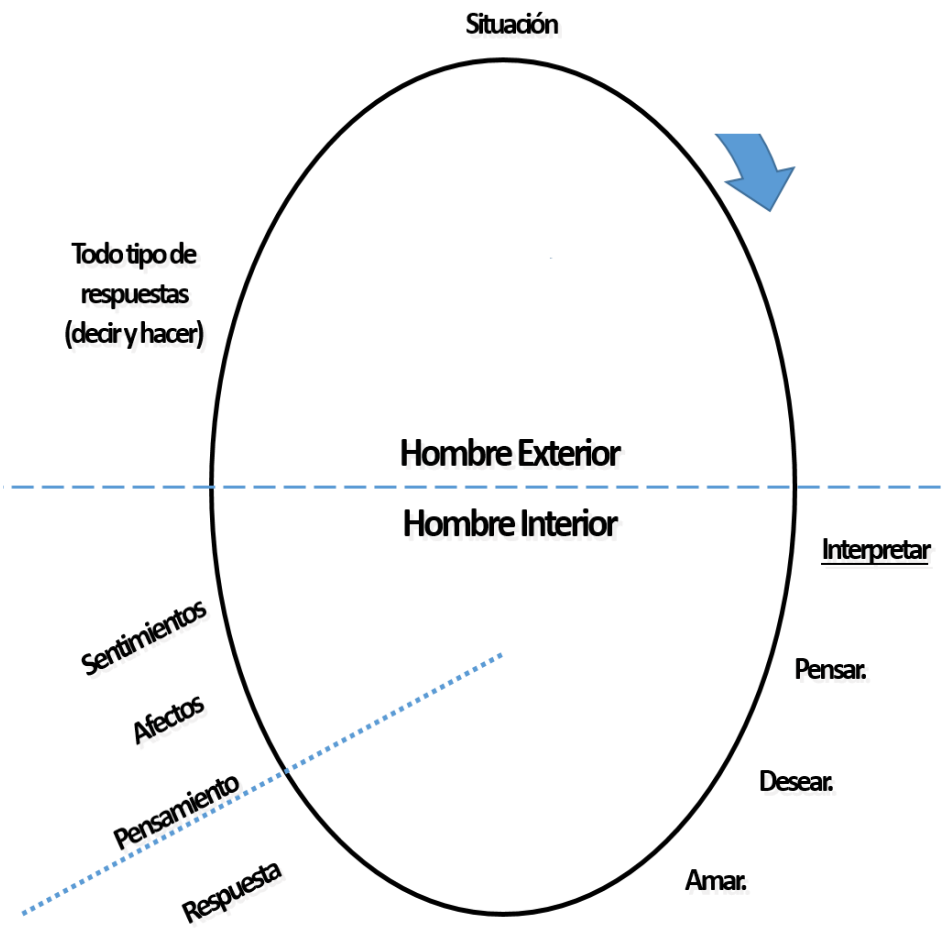

Notas adicionales

© 2018 Kevin N. Carson, D.Min.

Notas adicionales

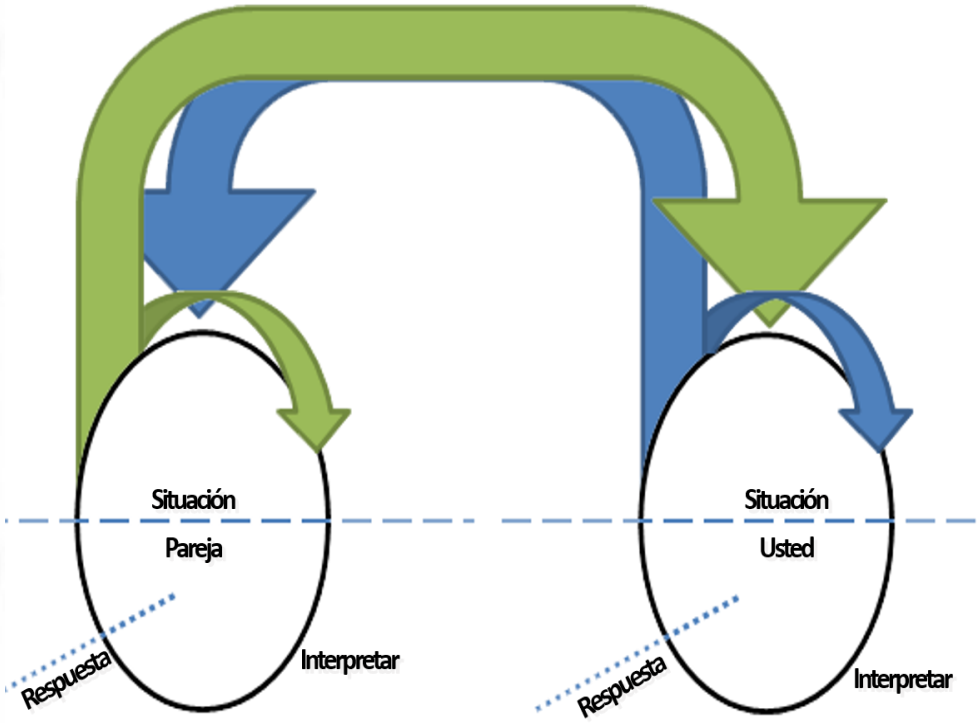

© 2018 Kevin N. Carson, D.Min.

Santiago 4:1-12 – Diagrama de la gran carrera.

Notas adicionales

Trasfondo:
El libro de Santiago se simpatiza con los creyentes que están en medio de aflicción. Estos primeros creyentes fueron esparcidos fuera de Jerusalén y su pastor le está enviando una carta de estímulo e instrucción. La instrucción en el pasaje de hoy fluye de una precaución en contra de los celos, la rivalidad y el egoísmo.

Pensamientos, deseos, afectos, respuesta (Santiago 4:1-12)

Creyentes estén conscientes de la batalla en el corazón con los deseos:
(vv. 1-6)

¿De dónde vienen las luchas?
– De vuestras pasiones que combaten en vuestros miembros.
  - De lo que trae placer
  - Los deseos hacen campaña para ganar.

– No está satisfecho.
  - Codiciáis, pero no tenéis.
  - Continúan codiciando y cometéis homicidio.
  - Combatís y hacéis guerra.
  - Aun el egoísmo se ve reflejado en la oración.

– Así que, ¿De dónde viene todo esto?
  - Amistad con el mundo es enemistad con Dios.
  - Cuando escoges ser amigo del mundo, escoges ser enemigo de Dios.

– Dios no quiere que actuemos de esta manera y hace posible que no lo hagamos.
  - Su espíritu siempre desea.
  - Dios da gracia para vencer sus deseos.
  - Dios resiste a los soberbios.

Sumisión a Dios: (vv. 7-10)
– Sométanse a Dios.
– Resistid al Diablo, y él huirá de vosotros.
– Acercaos a Dios y Él se acercará a vosotros.
– Limpiad vuestra manos, pecadores.
– Purificad vuestros corazones, vosotros de doble ánimo.

© 2018 Kevin N. Carson, D.Min.

Notas adicionales

– Tome el pecado seriamente:
  - Afligíos, lamentad y llorad.
  - Que vuestra risa se torne en llanto y vuestro gozo en tristeza.

– Someterse a Dios reafirmando.

Su comunicación debe reflejar la batalla (vv. 11-12)
– Su comunicación refleja su sumisión a Dios.
– No tome el rol de Dios.

Implicaciones para SU vida:

1. Comienza con tus deseos. ¿Para qué estás viviendo en tú matrimonio?

2. Cuando no obtiene lo que quiere, ¿Cómo responde? ¿Qué realmente quiere: su manera o la manera de Dios?

3. ¿Está dispuesto a hacer el duro trabajo de aceptar la gracia de Dios en tu situación y trabajar en tu relación con Dios?

4. ¿Tiene usted sobriedad apropiada acerca de vivir para Dios en Cristo? ¿Cómo es como individuo? ¿Cómo es como pareja?

5. ¿Consideraría cuidadosamente sus respuestas a su pareja como un reflejo de su corazón, deseos, pensamiento y afectos? Su respuesta es un asunto de adoración.

© 2011 Kevin N. Carson, D.Min. @pastorkevinc kcarson@GoBBC.edu

La Pirámide del matrimonio – Organizando Preocupaciones matrimoniales (adaptado de Winston Smith)

Notas adicionales

© 2018 Kevin N. Carson, D.Min.

Notas adicionales

Agenda de Reconciliación para parejas casadas
(adaptado de Paul Tripp)

Agenda de reconciliación para parejas casadas:

Tratando honestamente con expectativas

Paso uno: *Confesión y Perdón.*
(Tratando con el pasado)

Paso dos: *Confiando y encomendando.*
(Edificando un fundamento para el futuro)

Paso tres: *Enraizando y plantando.*
(Haciendo que sea específico el proceso)

Paso cuatro: *Ama a tu prójimo como a ti mismo.*
(Estableciendo un estilo bíblico de relacionarse)

Paso cinco: *Si tu hermano peca contra ti*
(Tratando bíblicamente con la dificultad)

Paso seis: *Velad y orad*
(Reconciliación lograda, mantenida y protegida)

Estando comprometido con el proceso

© 2018 Kevin N. Carson, D.Min.

Notas adicionales

Metas a corto y a largo plazo

	1 Año	3 Años	5 Años	10 Años	15 Años	20 Años
Hijos						
Educación						
Finanzas						
Vocación						
Vehículos						
Propiedad						
Vacaciones						

Cuatro preguntas para evaluar metas a corto y a largo plazo:

1. ¿ Cuál es mi enfoque general?
2. ¿Hay una agenda de conflicto?
3. ¿Es consistente verticalmente?
4. ¿Es consistente horizontalmente?

© 2018 Kevin N. Carson, D.Min.

Cuatro compromisos para fortalecer su matrimonio

Kevin N. Carson, D.Min. (@pastorkevinc)
www.kevincarson.com

Notas adicionales

Introducción

A. "¿Podemos **mantener** nuestro matrimonio?"

B. La mayoría de las personas con dificultades en el matrimonio necesitan **esperanza.**

1. La Biblia es la autoridad final en tu vida y, por ende, de tu matrimonio.

- Aquí es donde comienza. Si **ambos** hacen este compromiso, su matrimonio no fallará.
- La Biblia es nuestra autoridad final y es **suficiente** para la vida diaria (2 Timoteo 3:16-17).
- A. A. Hodge: "Lo que sea que Dios enseña o manda proviene de su autoridad soberana… Las escrituras del Antiguo y Nuevo Testamento son el único órgano por el cual, durante la dispensación presente, Dios nos transmite un conocimiento de su voluntad sobre lo que debemos creer con respecto a sí mismo, y cuáles deberes demanda de nosotros" (Outlines of Theology, capítulo 5).
- La Biblia es nuestra **guía** definitiva para lo que **creemos** y lo que hacemos. Por lo tanto, la Biblia triunfa sobre la autoridad del hombre, la tradición de la iglesia, nuestra experiencia, nuestros sentimientos y nuestras propias opiniones. Queremos decir que no permitiremos que nada que se oponga a la Palabra de Dios, para dictar nuestras acciones o controlar nuestro pensamiento.
- ¿Cuáles son las áreas donde hay un impacto directo?

- **Pecado**
- Lucha y **sufrimiento**
- **Amor**
- **Preferencias**
- **Conflicto**
- Toma de **decisiones**
- **Propósito** de la vida y el matrimonio.
- Cristo y la **iglesia**
- Cristo y el **evangelio**

2. Viviremos con un <u>enfoque</u> centrado en Cristo. (2 Cor 5:14-15).
¿Cuál será tu enfoque en el matrimonio?

- Centrada en el **<u>cónyuge</u>**: esto considera todas las formas principales en que el cónyuge necesita cambiar para mejorar el matrimonio.

- Centrada en **<u>mí mismo:</u>** esto considera todas las formas en que tu matrimonio puede ser mejor para ti.

- Centrada en **<u>Cristo:</u>** esto considera todas las maneras en las que Cristo pueda ser honrado en tu vida en la medida que buscas hacer tu parte para hacer *tu* matrimonio mejor.

  – En Cristo tienes **<u>todo</u>** lo necesario para vivir una vida piadosa. (2 Ped 1:3)

  – Eres motivado por Cristo para todo en la vida – conocerlo a Él y Su Poder. (Fil 3:10)

  – Vivimos para **<u>agradar</u>** a Cristo y no a nosotros mismos. (2 Cor 5:14-15)

  – Ponemos nuestra **<u>esperanza</u>** en Cristo. (Rom 5:1-11; 1 Cor 15:19; 1 Ped 1:13)

3. La mejoría del matrimonio es una superación <u>personal</u> que honra a Cristo (Mat 7:1-5).

La mejoría del matrimonio comienza con el auto-consejo.

- La superación personal **<u>no</u>** significa rehacerse utilizando el último material de autoayuda del mercado.

- En cambio, esto se relaciona con poder responder las siguientes dos preguntas:

  – Si mi Señor Jesucristo hiciera una lista con elementos para yo trabajar ***<u>mi</u>* <u>parte</u>** en nuestro matrimonio y como persona, ¿cuáles me indicaría Cristo para cambiar?

  – Si esas son las prioridades de Cristo, ¿cómo puedo **<u>empezar</u>** a trabajar en esas cosas?

Notas adicionales

Notas adicionales

- Es posible que necesites **ayuda** con este paso.
- Debes de ser cuidadoso con el **egoísmo.**

4. Nos comprometemos a vivir como Cristo en medio de un matrimonio imperfecto.

Esto trata de cómo puedes comenzar a trabajar en aquellas cosas que Cristo priorizaría para ti respecto al cambio personal.

- ¿Cómo se ve el vivir como Cristo?
- ¿Qué te motiva?
- ¿Cómo puedo amar y servir como Cristo?
- ¿Cómo respondo cuando no obtengo lo que quiero?

ESTA PÁGINA HA SIDO INTENCIONALMENTE DEJADA EN BLANCO

Andando Dignamente en la fortaleza de la Unidad

Kevin N. Carson, D.Min.
(@pastorkevinc)
www.kevincarson.com

Notas adicionales

Al caminar por la vida juntos, convierta la unidad en una prioridad - vivir el evangelio juntos en Cristo.

Introducción:
El libro de Efesios es el trasfondo.

La Unidad del Espíritu (Efesios 4:1-6)
Trasfondo:

La carta a los Efesios, el mensaje del **evangelio.**
La esperanza de su llamado
Las riquezas de la gloria de su herencia
La extraordinaria grandeza de su poder para con los creyentes

En la sección 4:1-6, Pablo comienza a explicar las responsabilidades del creyente de **vivir** el Evangelio a medida que uno camina por los caminos de la vida (en el matrimonio, **entonces**, juntos).

La exhortación: anden de una manera digna.

– Andar **dignamente**
  - Esto se refiere a nuestra **conducta**, nuestro estilo de vida diario.
  - Digno significa **adecuado**, que encaja correspondientemente a lo que se espera.

– De la **vocación** con que habéis sido llamados.
  - El llamado aquí se refiere al llamado de **salvación.**
  - La redundancia del término llamado (en otras traducciones) enfatiza la **importancia** de este llamado.

El Carácter:

– Con toda humildad y mansedumbre.

- **Humildad:** la 'bajeza' con la que uno sirve al Señor. El patrón de humildad es Jesús (Fil 2:5-11) e incluye estimar a los demás como superior que a uno mismo y preocuparse por el bienestar ajeno como si fuera el propio.

- **Mansedumbre:** esta actitud está estrechamente relacionada con la humildad y es para caracterizar las vidas de los cristianos en relación con los creyentes que han pecado. (Gal 6:1-2), es un fruto del Espíritu (Gal 5:23), es una demostración de amor piadoso (1 Tim 6:11), y tiene que ver con la consideración por los

 © 2018 Kevin N. Carson, D.Min.

demás y la voluntad de renunciar a los derechos de uno. Es poder bajo control. No debe compararse con la debilidad.

Notas adicionales

– **Paciencia** / longanimidad
  - Es aquella longanimidad que permite los defectos de otros y **soporta** el mal en lugar de airarse o desear venganza. Es un fruto del espíritu (Gal 5:22).
  - Es una cualidad necesaria para mantener buenas relaciones en el cuerpo de Cristo. (1 Tes 5:14; 1 Cor 13:4; 2 Cor 6:6).

– Soportándoos unos a otros en **amor**
  - La tolerancia mutua es la expresión práctica de la **paciencia.** A los creyentes soportar las debilidades y fallas de los demás en medio de tensiones y conflictos, muestran un estilo de vida consistente con su llamamiento divino.

  - En **amor:** Este estilo de vida de tolerancia sólo es posible en la medida que el creyente está enraizado y establecido en el amor de Cristo (3:17). El amor debe abordar cada área de la vida, incluida la comunicación (4:15, 32; 5:2).

– Esforzándonos por mantener la **unidad** del Espíritu en el vínculo de la paz.

  - Hacer todos los esfuerzos: (la apelación que funciona como un imperativo) es urgente y denota prisa, urgencia, e incluso un sentido de crisis.
  - Para **mantener** la unidad del Espíritu: esta unidad es una unidad que el Espíritu de Dios crea y por lo tanto, no es el resultado de los propios logros de los creyentes; Sin embargo, se les exhorta urgentemente para mantenerla. Dios ha inaugurado esta unidad en Cristo (Efesios 2:14-18). "Mantener" la unidad significa mantenerla visiblemente; es decir, vivir de una manera que no distorsione la obra reconciliadora de Cristo.
  - En el vínculo de la **paz** – En última instancia, la paz entre los creyentes fue comprada con la sangre de Cristo a través de Su muerte. Esta paz proporcionada por Jesús en la cruz es el vínculo de la unidad. La pareja creyente puede mantener la unidad y la unidad por la paz que se proporciona en la cruz de Jesucristo. En Cristo la pareja tiene paz el uno con el otro.

La Unidad:
La vida en Cristo enfatiza lo completa de esta unidad:
- Un **cuerpo**
- Un **Espíritu**
- Una **Esperanza**

Notas adicionales

- Un **Señor**
- Una **fe**
- Un **bautismo**
- Un **Dios** y Padre de todos

Áreas de Interés – Aplicación:

Contentamiento

– Tu esfuerzo por entender el Evangelio y sus implicaciones tiene una relación directa a tu nivel de **satisfacción** en el matrimonio.
– Si esperas mantener la unidad del Espíritu en tu matrimonio entre usted y su hermano / hermana en Cristo, que también es tu pareja de una sola carne, entonces debes **entregarte** de todo corazón a este esfuerzo.

Expectativas

– Sus expectativas para su matrimonio debe incluir un fuerte deseo de **crecer** y mantener juntos la unidad de la cruz.
– Dios tiene **expectativas** para tu matrimonio que pesan más que las expectativas que cada uno trae de su familia de origen, cultura o de los propios deseos.

Intimidad

– Qué bueno es que la pareja casada pueda vivir la vida como hermano y hermana en Cristo en paz - un regalo de bodas pagado por la misma **sangre** de la cruz.
– Es más fácil mantener el espíritu de **intimidad** en la casa cuando el cónyuge vive en humildad, gentileza, paciencia y longanimidad.

Compatibilidad

– Una vez más, el problema de compatibilidad **está resuelve.** Cristo garantizó que usted y su cónyuge son compatibles en la cruz y ahora te anima a mantener la alegría y la expresión visible de esa compatibilidad en el Espíritu.

Implicaciones para TU vida:

1. ¿Qué estás haciendo para mantener la unidad en tu matrimonio?
2. ¿Estás trabajando diligentemente para vivir humildemente, con mansedumbre, pacientemente y en unidad?

© 2018 Kevin N. Carson, D.Min. @pastorkevinc www.kevincarson.com

3. Mantienes tu enfoque en el poder del Evangelio? ¿En tu posición en Cristo?

Tarea

1. Considere los rasgos de carácter en este pasaje y determine dónde está débil.

2. Hable con su cónyuge sobre dónde podría crecer en un área en particular y pídale a su cónyuge que lo haga responsable. Trate de crear un plan de batalla para recordar su posición en Cristo y crecer como compañeros en Cristo.

Notas adicionales

Nueve razones por las que debería trabajar para fortalecer su matrimonio

Kevin N. Carson, D.Min. (@pastorkevinc)
www.kevincarson.com

Notas adicionales

1. **Dios es el dueño de tu matrimonio** (Marcos 10: 9).
- Cuando se dicen "acepto" el uno al otro y forman un pacto matrimonial, descubren el **diseño** de Dios para su vida.
- El plan soberano de Dios para su vida se revela a medida que hacen esta **elección** de libre albedrío junto.

2. **Permanecer fieles a su pacto matrimonial refleja a Dios** (Ef 5: 1).
- Debes **esforzarte** por ser como Dios (1 Pedro 1: 13-21).
- Dios siempre permanece amorosamente **fiel** a sus pactos.

3. **El amor sacrificial como el de Cristo hacia tu cónyuge obedece a Dios** (Efesios 5: 2)
- Así como hemos recibido el amor de Cristo, debemos **caminar** en él.
- ¿Qué **sabemos** del amor de Cristo?

4. **Su matrimonio es una imagen terrenal de la relación entre Cristo y la Iglesia** (Efesios 5: 23-33).
- ¿Imagen imperfecta? **Sí**
- Ese es el punto. Amar como **Cristo** ama a la iglesia.

5. **Tus emociones te fallan** (Gá. 5: 13-26; Fil. 2: 1-11; Col. 3: 12-17).
- ¿Qué hacen nuestras **emociones** por nosotros?
- Las emociones deben ser **consideradas** pero no seguidas.

6. **La incompatibilidad es una excusa, no una razón** (Santiago 4:17).
- Tenga en cuenta los detalles de **antes del matrimonio**
- La felicidad parece menguar a medida que cambian las **circunstancias.**
- Hacer lo que Dios prohíbe **nunca** es bueno para usted o su cónyuge.

7. **Cuando el matrimonio fracasa, nadie gana** (Gal 5: 19-21; 6: 7-10)
- Es entendible creer que **otro** cónyuge sería mejor.
- Un nuevo matrimonio **no** hace la vida más fácil ni mejor para nadie.
- Considera lo que hace el **divorcio**…

Baptist Bible College & Theological Seminary • 628 East Kearney, Springfield, MO 65803 • 417.268.6027
www.gobbc.edu • www.kevincarson.com • @pastorkevinc • © 2018 Kevin N. Carson, D.Min.

8. **Los matrimonios imperfectos los <u>benefician</u> a usted y a su familia** (Romanos 8: 28-29; Santiago 1: 2-18).

- Dios usa circunstancias llenas de presión en nuestras vidas para ayudarnos a **<u>convertirnos</u>** en una semejanza a Cristo.
- Cuando abrazas tus luchas matrimoniales y las ves como constructores de santificación, oportunidades de crecimiento y parte del plan de gracia de Dios para ti, tu **<u>actitud</u>** cambiará.
- Dios te ayuda en el **<u>proceso.</u>**

9. **Tienes <u>esperanza</u> en Cristo** (Ef 2:10; Fil 1: 6).

- Dios está **<u>trabajando</u>** en y con ustedes dos.
- La Biblia le da **<u>confianza</u>** en la obra, el cuidado y la preocupación de Dios.

Notas adicionales

Lista de recursos sugeridos:

Libros:

1. Alan Dunn, El liderazgo en el matrimonio
2. Bárbara Hudges, Las disciplinas de una mujer piadosa
3. Dave Harvey, Cuando dos pecadores dicen acepto
4. Douglas Wilson, El esposo cristiano y su liderazgo Bíblico
5. Emerson Eggerichs, Amor y respeto
6. Gary Chapman, Los cinco lenguajes del amor
7. Gary Thomas, Matrimonio sagrado
8. Greg Smalley, El ADN de las relaciones para parejas
9. Jay Adams, Solucionando problemas matrimoniales
10. Jay Adams, Vida cristiana en el hogar
11. John MacArthur, Distintos por diseño
12. John MacArthur, El dilema del divorcio
13. John Murray, El divorcio
14. John Piper, ¿Cuál es la diferencia?
15. John Piper, El sexo y la supremacía de Cristo
16. John Piper, Este matrimonio momentáneo
17. José Mallen, Una familia bajo la cruz
18. Kent Hughs, Las disciplinas de una familia piadosa
19. Kent Hughs, Las disciplinas de un hombre piadoso
20. Martha Peace, La esposa excelente
21. Paul Tripp, ¿Qué estabas esperando?
22. Start Scott, El esposo ejemplar
23. Stormie Omartian, El poder del esposo que ora
24. Timothy Keller, El significado del matrimonio
25. Wayne Mack, Fortaleciendo el matrimonio
26. Wayne Mack, Tu familia como Dios la quiere
27. Jorge Maldonado, Aun en las mejores familias

2019
DSC

faith
BIBLICAL COUNSELING

ibGracia
Para alabanza de la gloria de su Gracia