Conferencia
CONSEJERÍA
Bíblica

"ÍDOLOS DEL CORAZÓN"

faith
BIBLICAL COUNSELING

2018 DSC

ibGracia
Para alabanza de la gloria de su Gracia

Para más informaciones, puedes escribirnos a info.ibgracia@gmail.com

¡Bienvenido!

Nos place recibirle en nuestra congregación, para que juntos el Señor nos de un buen tiempo en el cual le Adoremos y seamos capacitados en Su Palabra, para ofrecer ayuda y esperanza a través de la Consejería Bíblica con el fin de glorificar Su precioso nombre.

Solicitamos sus oraciones para que la conferencia sea útil y beneficiosa para nuestras amadas iglesias, familias, comunidades y público en general.

La gracia de Cristo sea multiplicada en ustedes.

2018 DSC8

faith BIBLICAL COUNSELING

ibGracia Para alabanza de la gloria de su Gracia

Expositores

Oscar Arocha

Miembro fundador y pastor de la Iglesia Bautista de la Gracia, maestro en teología y consejería en la Académica Ministerial de la Gracia y la Universidad Nacional Evangélica (UNEV).

Dr. Brent Aucoin

Miembro del Ministerio de Consejería y Director del Seminario Bíblico en Faith Baptit Church en Lafayette, Indiana.

Newton Peña

Newton Peña Pastor del Ministerios Hispano y consejero certificado por la ACBC, en Lafayette, Indiana.

Horario

Viernes 12
6:30 pm a 9:30 pm

Bienvenida
Alabanzas
Sesión 1 **La Naturaleza de la Idolatría Espiritual**
Oscar Arocha

Receso

Alabanza
Sesión 2 **Nos convertimos en lo que adoramos**
Dr. Brent Aucoin

Sábado 13
9:00 am – 6:00 pm

Alabanza
Sesión 3 **Revelando nuestro mayor peligro**
Oscar Arocha

Receso

Alabanzas
Sesión 4 **Entendiendo el corazón**
Dr. Brent Aucoin

Receso

Sesión 5 **Ilustrando el corazón (Salmos 73)**
Dr. Brent Aucoin

Receso **Almuerzo**

Sesión 6 **Combatiendo la Idolatría con la Gratitud I**
Newton Peña

Receso

Alabanzas
Sesión 7 **El rol que la decepción juega en estimular la idolatría**
Dr. Brent Aucoin

Sesión de: **Preguntas y Respuestas**
Dr. Brent | Oscar Arocha | Newton Peña

Domingo 14
9:30 am – 12:30 pm

Alabanza
Sesión 8 **Combatiendo la Idolatría con la Gratitud II**
Newton Peña

Receso

Alabanzas
Sesión 9 **Solo por Gracia (Ezequiel 16)**
Dr. Brent Aucoin

6:00 pm – 8:00 pm
Sesión 10 **Cuando Cristo estaba solo (Mateo 26:56)**
Dr. Brent Aucoin

Guía General

MESA DE INFORMACIÓN

En el Lobby encontrarás una mesa de información debidamente señalizada. No dude en acercarse si tiene preguntas; nuestros hermanos voluntarios estarán disponibles para ayudarle.

PLANTA BAJA

Aquí encontrarás baños al bajar la escalera y en el área del colegio, como se muestra en el dibujo de la página 6. También encontrarás un espacio dedicado a venta de libros. En el lobby y las escaleras hay señalización para indicarle el camino.

DURANTE LA CONFERENCIA…

Por favor:

- Ayúdenos a empezar las sesiones puntualmente, por lo que le rogamos que ocupe su asiento con tiempo.
- Coloque su celular en modo silencio al ingresar al salón de culto.
- Disponga de la basura, incluyendo las gomas de mascar, en los recipientes provistos.

ALMUERZO Y BEBIDAS

El sábado al mediodía tendremos a la venta almuerzo y bebidas para los interesados. Le rogamos que, haga su pedido lo antes posible, para evitar congestión. En el lobby hay una mesa debidamente señalizada que recibirá pedidos desde el viernes y durante los recesos del sábado.

AUDIOVISUALES Y MEDIA

Una hora después de cada sesión de la conferencia el video estará disponible, en el canal de You Tube en la dirección https://www.youtube.com/user/ibgracia. En este mismo espacio se transmitirá en **VIVO** cada sesión.

SEGURIDAD

Por favor, no deje fuera de su cuidado objetos de valor (p.ej. bolsos, carteras, teléfonos, tabletas, computadoras…). Si pierde o encuentra algún objeto de valor, le rogamos que, en espíritu cristiano, lo comunique a la mesa de información.

PREGUNTAS O SUGERENCIAS: info.ibgracia@gmail.com

Planta Área de Cultos

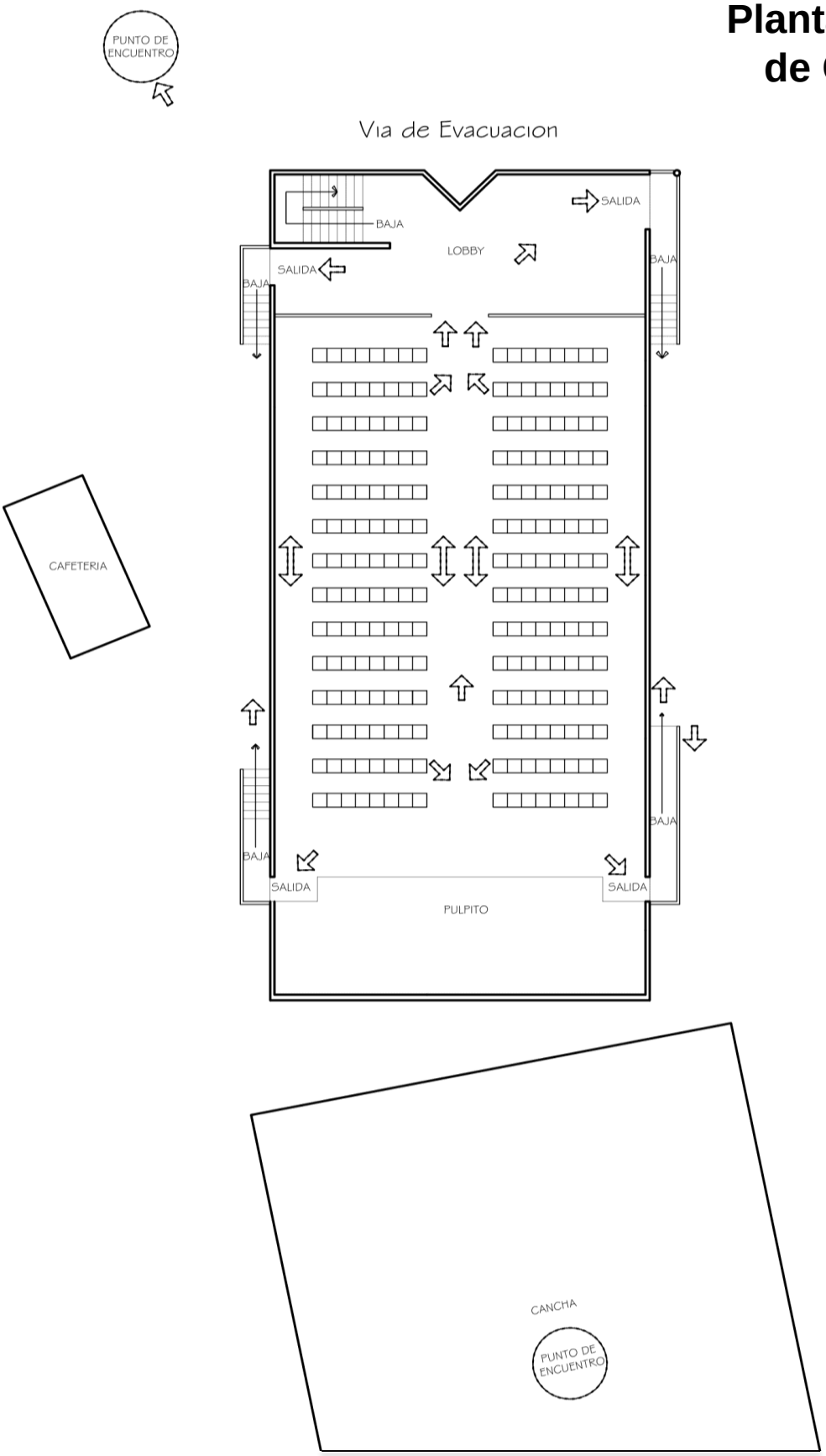

Planta Baja

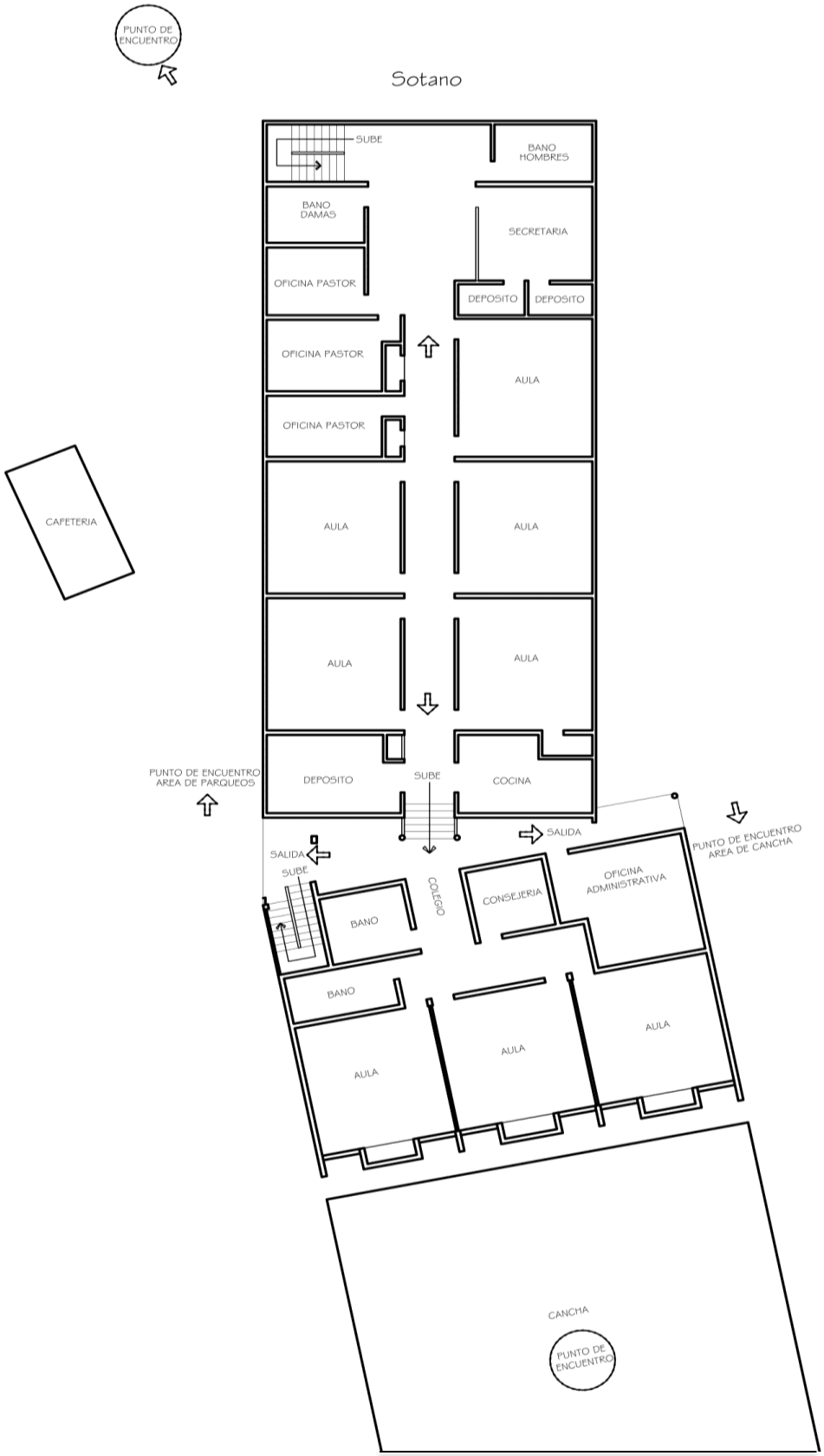
PUNTO DE ENCUENTRO
Sotano
SUBE
BANO HOMBRES
BANO DAMAS
SECRETARIA
OFICINA PASTOR
DEPOSITO
DEPOSITO
OFICINA PASTOR
AULA
OFICINA PASTOR
CAFETERIA
AULA
AULA
AULA
AULA
PUNTO DE ENCUENTRO AREA DE PARQUEOS
DEPOSITO
SUBE
COCINA
SALIDA
SALIDA
SUBE
PUNTO DE ENCUENTRO AREA DE CANCHA
COLEGIO
CONSEJERIA
OFICINA ADMINISTRATIVA
BANO
BANO
AULA
AULA
AULA
CANCHA
PUNTO DE ENCUENTRO

Consejería Bíblica para todos

En la Iglesia Bautista de Gracia queremos ser instrumentos de bendición a su pueblo y a nuestra comunidad y es por eso que les ofrecemos Consejería Bíblica para todos.

1
Sesión

La Naturaleza de la Idolatría Espiritual

Oscar Arocha

Notas adicionales

"Hijos, guardaos de los ídolos."
(1 Juan 5:21)

La idolatría moderna es un peligro común, y peor aún, es invisible, es excitada por espíritus de maldad en las regiones celestes, y de paso son los más dañinos, ya que afectan la parte más noble de nuestro ser, el alma. Su área de ataque es en la esfera del gobierno personal de cada ser humano, la mente, y por su naturaleza se necesita una luz especial para su detección, y fuerza celestial para resistirlos. La Biblia es esa luz. Resulta chocante que el apóstol Juan se dirija a verdaderos cristianos con esta advertencia, pero es una realidad, el mejor de los Creyentes pudiera ser contagiado.

I. Naturaleza de la Idolatría Espiritual

Naturaleza. Hay una idolatría invisible a nuestros ojos, y aun a nuestro débil discernimiento espiritual.

Pregunta: ¿Qué sería idolatría a un Cristiano? En esencia es: "*Cuando tenemos un bajo o insuficiente concepto de Quien es Dios y lo que Él es, o atribuir a la criatura atributos o propiedades divinas. Además, es idolatría cuando adoramos al Dios Único y Verdadero de una manera falsa*" (R. Sibbes, II-287). "*En general, toda idolatría en el mundo se levanta al carecer de un debido conocimiento del Infinito Poder de Dios. Los gentiles pensaron que para un solo Dios no era suficiente manejar todo el universo, y por esa razón imaginaron muchos dioses con diferentes encargos*" (Charnock, II-92). Somos ídolos e idolatras al mismo tiempo (Mat.16:24).

II. Idolatría Moderna y Otras Evidencias

La Prosperidad. Los historiadores informan que la mente idolátrica de la humanidad ha ido cambiando con la época. Los griegos idolatraban la Belleza o hermosura del cuerpo en todos sus aspectos. Los romanos adoraron la fuerza, y en este siglo XXI, **preguntamos**: ¿Qué es adorado hoy? La respuesta es esta: *La idolatría moderna es la prosperidad, en otras palabras, don dinero*. Si echamos un vistazo sobre el devenir reciente de la civilización innovadora llegaremos a esta misma conclusión.

Amor al dinero. Cuando las riquezas, los honores y los placeres son los ídolos de la cabeza y del corazón de los hombres, o el principal deseo de su estima y sentimientos, sacrificarían hasta sus almas antes que perder el mundo y sus promesas de felicidad. Permítame decir algo poco creído entre los hombres, y menos creído en esta generación: Las riquezas fuera de Cristo es no pequeño perjuicio, ya sea en forma de un comerciante exitoso o un político corrupto.

Hay hoy tanta maldad y violencia por esto: "Porque la raíz de todos los males es el amor al dinero, por el cual, codiciándolo algunos, se extraviaron de la fe y se torturaron con muchos dolores" (1Tim.6:10; 1Re.14:22-24). La inferencia del versículo es evidente; Si hay muchos males, su causa es abundante idolatría o amor al dinero. Nuestro Salvador es más claro: "Nadie puede servir a dos señores; porque o aborrecerá a uno y amará al otro, o se apegará a uno y despreciará al otro. No podéis servir a Dios y a las riquezas" (Mat.6:24). En este mundo caído existen sólo y únicamente dos señores a quien podemos servir de corazón y fuerzas, Dios o las riquezas.

APLICACIÓN

1. **Hermano: La idolatría es un pecado que iría tomando tu mente poco a poco, no con rapidez**.

2. **Amigo: La gran mayoría de las personas están miserablemente engañadas**.

Notas adicionales

2 Sesión

Nos convertimos en lo que adoramos

Dr. Brent Aucoin

Notas adicionales

Nos convertimos en lo que adoramos, ya sea para nuestra ruina o redención.

Isaías 6
Introducción: G. K. Beale señala---"Nos parecemos a lo que reverenciamos, ya sea para ruina o para restauración."

El famoso capítulo de Isaías 6 está puesto en el contexto de la idolatría. Este capítulo nos habla sobre la teología de la idolatría y sobre la respuesta detallada de Dios hacia la idolatría. Isaías 6 muestra cuatro trágicas reversiones del plan de Dios para con su pueblo al desviarse de sus caminos por causa de la idolatría. Por otro lado, este pasaje muestra la respuesta redentora de Dios a la idolatría del hombre.

I. Reversión #1: La Idolatría es una Reversión de Nuestro Verdadero Deleite—el hombre adorando la vanidad, en vez de al Dios Incomparable (vv. 1-5).

A. En el contexto de un pueblo que es ciego y sordo, que no ven ni oyen, ¿qué está haciendo Isaías? *¡Viendo y Oyendo!*

B. ¡¡¿Qué ESTA viendo y oyendo Isaías y el pueblo no?!!

1. Decir que Dios es "Santo" es decir que no existe nada comparable a El en los cielos, en la tierra, o en las aguas, o en cualquier placer o posesión material, o en cualquier posición de influencia.

2. Santo = Incomparable

3. En Isaías el término "el Santo " se refiere a Jehová, Dios es empleado 27 veces (Is 1:4; 5:19, 24, 10:20; 12:6; 17:7; 29:19, 23; 30:11, 12, 15; 31:1; 37:23; 40:25; 41:14, 16, 20; 43:3, 14; 45:11; 47:4; 48:17; 49:7; 54:5; 55:5; 60:9, 14).

C. ¿Por qué están las personas ciegas y sordas; incapaces de ver y escuchar al "SANTO"?

Ejemplo: Isaías 1:4 "¡Ay, nación pecadora, pueblo cargado de iniquidad, generación de malvados, hijos corrompidos! Han abandonado al SEÑOR, han despreciado al Santo de Israel, se han apartado de El."

© Faith Biblical Counseling Ministries

II. Reversión #2: Idolatría es una Reversión de Propósito—el hombre viviendo para representarse a sí mismo en lugar de al Dios Incomparable (vv. 5-9a).

A. Recuerde en Gen 1:26—Dios creó al hombre a Su imagen para que lo representara.

B. En la idolatría, el hombre hace a "dios" a su imagen. Los "dioses" existen para servir al hombre.

C. ¿Qué significa que la boca de Isaías es limpiada?

"Pudiera ser que la limpieza de la "boca" y "labios" de Isaías refleje un antiguo ritual del Cercano Oriente conocido como "el lavamiento de la boca". La presencia de Isaías en el umbral del templo, la quema de sus labios y el pronunciamiento de limpieza ("tu iniquidad ha sido quitada") parece ser una parodia de un antiguo ritual del Cercano Oriente en el cual se preparaba a los ídolos para que los dioses habitaran en ellos. Si esto es correcto, la escena de Isaías 6:1-8 sería una forma de burla de las instituciones idólatras de su tiempo y mostrarían que Isaías mismo es la verdadera imagen viviente del verdadero Dios." G. K. Beale, We Become What We Worship. p. 64.

III. Reversión #3: La Idolatría es una Reversión de la Gloria dada al Hombre en la Creación —Dios reduce al hombre a nada en lugar de elevarlo a la imagen del Dios Incomparable (vv. 9b-10).

Nos "convertimos" en lo que adoramos

IV. Reversión #4: La Idolatría es una Reversión de la Bendición—Dios destruye la idolatría y crea otro pueblo que llevará a cabo Su propósito de llenar la tierra con Su gloria incomparable a través de Sus representantes (vv. 11-13).

¡El Viejo Hombre tiene que ser crucificado!

V. La Reversión de Dios de la Reversión del Hombre—La Redención a través de Cristo Jesús

Notas adicionales

© Faith Biblical Counseling Ministries

Notas adicionales

A. Isaías 7:14—Por Tanto, el Señor mismo os dará una señal: He aquí, una virgen concebirá y dará a luz un hijo, y le pondrá por nombre Emmanuel.

B. Isaías 11:1–2—Y brotará un retoño del tronco de Isaí, y un vástago de sus raíces dará fruto. Y reposará sobre El Espíritu de Señor, espíritu de sabiduría y de inteligencia, espíritu de consejo y de poder, espíritu de conocimiento y de temor del SEÑOR.

C. El UNICO QUE ADORA AL INCOMPARABLE DIOS, Mateo 4:10—Entonces Jesús le dijo: "¡Vete, Satanás! Porque escrito está: 'Al Señor tu Dios adorarás, y solo a El servirás.'"

D. LA PERFECTA REPRESENTACION VISIBLE DEL DIOS INVISIBLE, Hebreos 1:3—Él es el resplandor de su gloria y la expresión exacta de su naturaleza.

E. AQUEL QUE SANA A LOS CIEGOS, SORDOS Y CAUTIVOS, Mateo 12:22—Entonces le trajeron un endemoniado ciego y mudo, y lo sanó, de manera que el mudo hablaba y veía.

F. AQUEL EN QUIEN LA IMAGEN DE DIOS ES COMPLETA EN LA TIERRA—Romanos 8:28–29 Y sabemos que para los que aman a Dios, todas las cosas cooperan para bien, esto es, para los que son llamados conforme a su propósito. Porque a los que de antemano conoció, también los predestinó a ser hechos conforme a la imagen de su Hijo, para que Él sea el primogénito entre muchos hermanos.

Si adoramos a Jesús, ¿a quién nos pareceremos? (Romanos 8:29)

IV. Implicaciones para Consejería

A. La raíz de todos nuestros problemas es la idolatría.

B. Tus aconsejados corren tras placeres y tesoros terrenales porque no ven que DIOS es mejor que sus placeres y tesoros terrenales.

C. La consejería debe exponer nuestra naturaleza idólatra.

D. La consejería que no trabaja con la idolatría práctica del aconsejado, el propósito en la vida del aconsejado y quién es Dios para él—será inútil.

E. La única solución para la idolatría es ver que Dios es más grande que los placeres y tesoros terrenales que idolatramos.

© Faith Biblical Counseling Ministries

F. La mejor forma de ver a Dios es a través de la hermosura de Jesús y Su obra a través del Evangelio.

G. Ayuda a tu aconsejado a ver la inutilidad de sus dioses funcionales en contraste con el Dios incomparable.

H. Use pasajes de las Escrituras como Isaías 40:12-31 y Job 38-42 para ampliar su perspectiva de Quién es Dios.

I. Use los Evangelios para explicarles quién es Jesús y Su obra.

Notas adicionales

© Faith Biblical Counseling Ministries

Idolatría espiritual: Nos convertimos en lo que adoramos

2

Isaías 1:27-31
[29]Ciertamente os avergonzaréis de las encinas que habéis deseado, y os abochornaréis de los jardines que habéis escogido. [30]Porque seréis como encina cuya hoja está marchita, y como jardín en que no hay agua. [31]El fuerte se convertirá en estopa, y su trabajo en chispa. Arderán ambos a una, y no habrá quien *los* apague

3

Isaías 2:12, 17-18
[12] Porque el día del SEÑOR de los ejércitos *vendrá* contra todo el que es soberbio y altivo, contra todo el que se ha ensalzado, y será abatido. [17]Será humillado el orgullo del hombre y abatida la altivez de los hombres; el SEÑOR solo será exaltado en aquel día, [18]y los ídolos desaparecerán por completo.

4

Isaías 5:13
[13]Por eso va cautivo mi pueblo **por falta de discernimiento;**

5

Salmo 135:14-18
[14] Porque el SEÑOR juzgará a su pueblo, y tendrá compasión de sus siervos.[15]Los ídolos de las naciones son plata y oro, obra de manos de hombre.[16]Tienen boca, y no hablan; tienen ojos, y no ven;[17]tienen oídos, y no oyen; tampoco hay aliento en su boca.[18]**Los que los hacen serán semejantes a ellos, *sí,* todos los que en ellos confían.**

Salmo 115:3-8
[3]Nuestro Dios está en los cielos; El hace lo que le place. [4]Los ídolos de ellos son plata y oro, obra de manos de hombre. [5]Tienen boca, y no hablan; tienen ojos, y no ven; [6]tienen oídos, y no oyen; tienen nariz, y no huelen; [7]tienen manos, y no palpan; tienen pies, y no caminan; no emiten sonido alguno con su garganta. [8]Se volverán como ellos, los que los hacen, y todos los que en ellos confían

Isaías 6
[1] En el año de la muerte del rey Uzías vi yo al Señor sentado sobre un trono alto y sublime, y la orla de su manto llenaba el templo. [2] Por encima de El había serafines; cada uno tenía seis alas: con dos cubrían sus rostros, con dos cubrían sus pies y con dos volaban. [3] Y el uno al otro daba voces, diciendo:

"Santo, Santo, Santo, es el SEÑOR de los ejércitos,
llena está toda la tierra de su gloria."

[4] Y se estremecieron los cimientos de los umbrales a la voz del que clamaba, y la casa se llenó de humo.
[5] Entonces dije: ¡Ay de mí! Porque perdido estoy, pues soy hombre de labios inmundos y en medio de un pueblo de labios inmundos habito, porque han visto mis ojos al Rey, el SEÑOR de los ejércitos. [6] Entonces voló hacia mí uno de los serafines con un carbón encendido en su mano, que había tomado del altar con las tenazas; [7] y con él tocó mi boca, y dijo: "He aquí, esto ha tocado tus labios, y es quitada tu iniquidad y perdonado tu pecado."
[8] Y oí la voz del Señor que decía: ¿A quién enviaré, y quién irá por nosotros?
Entonces respondí: "Heme aquí; envíame a mí."
[9] El dijo **"Ve, y di a este pueblo:**

1

'Escuchad bien, pero no entendáis; mirad bien, pero no comprendáis'
[10] "Haz insensible el corazón de este pueblo,
endurece sus oídos, y nubla sus ojos,
No sea que vea con sus ojos
Y oiga con sus oídos,
Y entienda con su corazón,
Y se arrepienta y sea curado."

[11] Entonces dije yo: ¿Hasta cuándo, Señor? Y El respondió: "Hasta que las ciudades estén destruidas y sin habitantes, las casas sin gente, y la tierra completamente desolada, [12] hasta que el SEÑOR haya alejado a los hombres, y sean muchos los lugares abandonados en medio de la tierra. [13] Pero aún quedará una décima parte en ella, y ésta volverá a ser consumida como el terebinto o la encina, cuyo tronco permanece cuando es cortado: la simiente santa será su tronco."

6

Isaías 43:8, 10
[8] Sacad al pueblo ciego, aunque tiene ojos, y a los sordos, aunque tienen oídos.
[10] "Vosotros sois mis testigos-- declara el SEÑOR-- y mi siervo a quien he escogido, para que me conozcáis y creáis en mí, y entendáis que yo soy. Antes de mí no fue formado otro dios, ni después de mí lo habrá.

7

Isaías 42:18-20
[18] Sordos, oíd; ciegos, mirad y ved.
[19]¿Quién es ciego sino mi siervo, tan sordo como el mensajero a quien envío? ¿Quién es tan ciego como el que está en paz conmigo, tan ciego como el siervo del SEÑOR? [20]Tú has visto muchas cosas, pero no las observas; los oídos están abiertos, pero nadie oye.

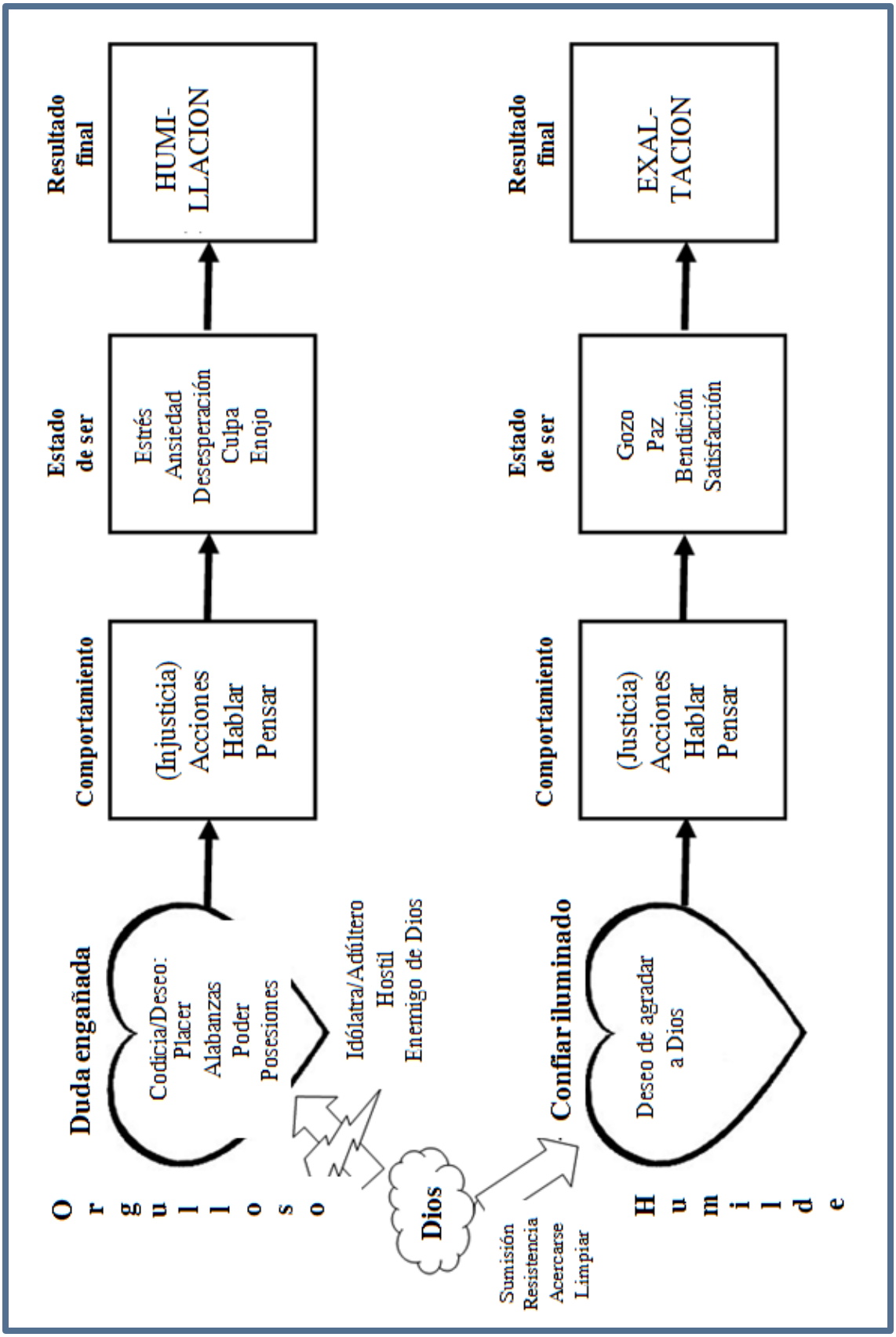
Orgullosos
Duda engañada
Codicia/Deseo:
Placer
Alabanzas
Poder
Posesiones
Comportamiento
(Injusticia)
Acciones
Hablar
Pensar
Estado de ser
Estrés
Ansiedad
Desesperación
Culpa
Enojo
Resultado final
HUMI-
LLACION
Idólatra/Adúltero
Hostil
Enemigo de Dios
Dios
Sumisión
Resistencia
Acercarse
Limpiar
Humilde
Confiar iluminado
Deseo de agradar
a Dios
Comportamiento
(Justicia)
Acciones
Hablar
Pensar
Estado de ser
Gozo
Paz
Bendición
Satisfacción
Resultado final
EXAL-
TACION

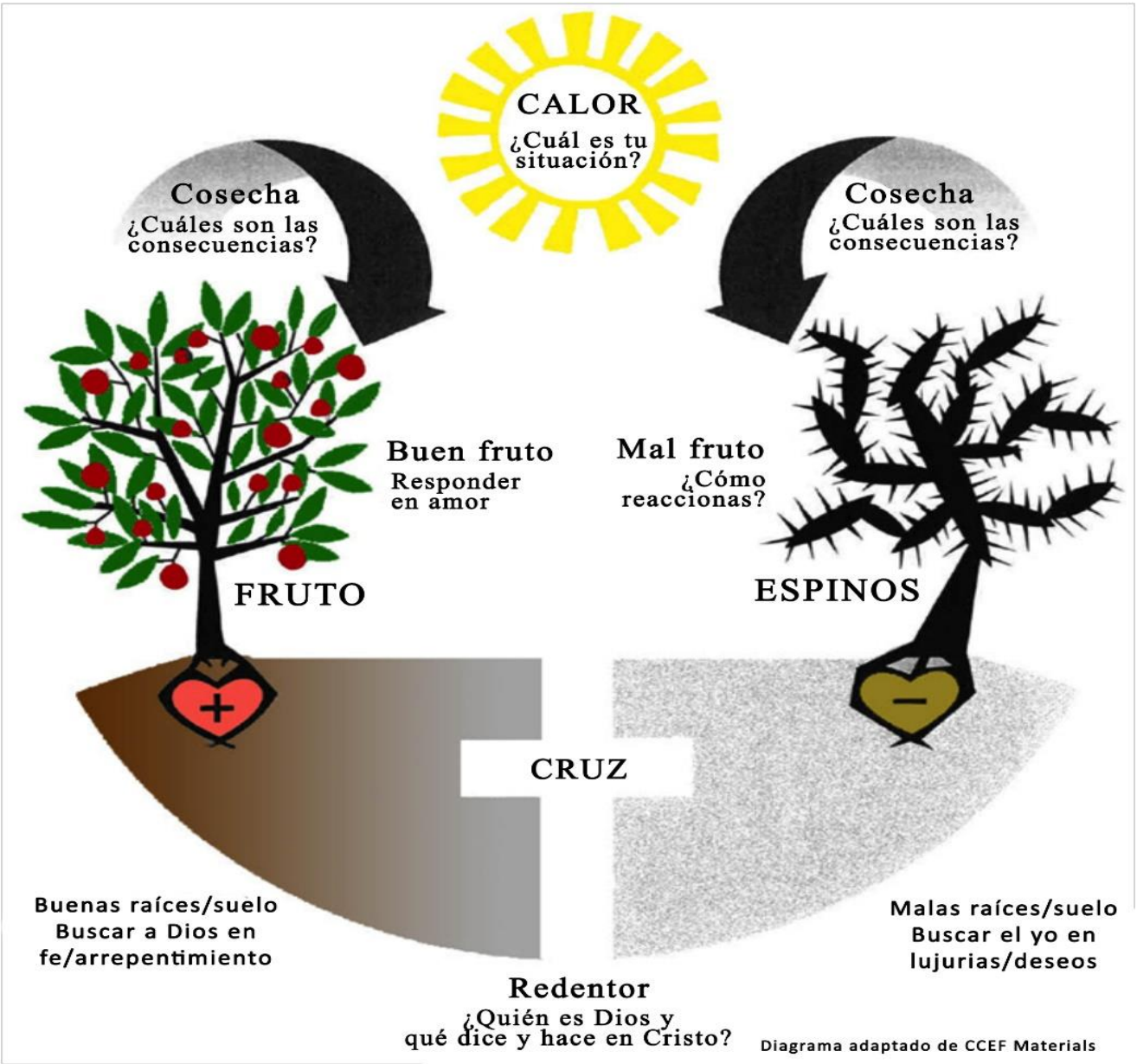
CALOR
¿Cuál es tu situación?
Cosecha
¿Cuáles son las consecuencias?
Cosecha
¿Cuáles son las consecuencias?
Buen fruto
Responder en amor
Mal fruto
¿Cómo reaccionas?
FRUTO
ESPINOS
+
−
CRUZ
Buenas raíces/suelo
Buscar a Dios en fe/arrepentimiento
Malas raíces/suelo
Buscar el yo en lujurias/deseos
Redentor
¿Quién es Dios y qué dice y hace en Cristo?
Diagrama adaptado de CCEF Materials

ESTA PÁGINA HA SIDO INTENCIONALMENTE DEJADA EN BLANCO

3

Sesión

Revelando Nuestro Mayor Peligro

Oscar Arocha

Notas adicionales

"Por medio de las cuales nos ha concedido sus preciosas y maravillosas promesas, a fin de que por ellas lleguéis a ser partícipes de la naturaleza divina, habiendo escapado de la corrupción que hay en el mundo por causa de la concupiscencia."
(2 Peter 1:4)

Enfocamos esta parte del verso: "Habiendo escapado de la corrupción que hay en el mundo por causa de la concupiscencia", esto es, que el disfrute delas promesa no puede ser posible si antes no se huyó de esta corrupción, o en el corazón del Creyente ocurre esto antes de ser participantes de la Naturaleza divina, siendo así, podemos releer de otro modo, o siguiendo el orden cronológico: "Habiendo escapado de la corrupción que hay en el mundo por causa de la concupiscencia, entonces se conceden preciosas y maravillosas promesas, a fin de que por ellas lleguéis a ser partícipes de la naturaleza divina."

El Sermón será así:

Uno, Breve explicación del texto.

Dos, Algunas lecciones aprender de este estudio.

I.- Una Breve Explicación del Texto

Se expondrá en tres asuntos: Un gran peligro: "La corrupción… por causa de la concupiscencia" Una difusión: "En el mundo" y una liberación: "Habiendo escapado." Veamos sus detalles.

II.- Lecciones Aprender

Notas adicionales

4
Sesión

Entendiendo el Corazón

Dr. Brent Aucoin

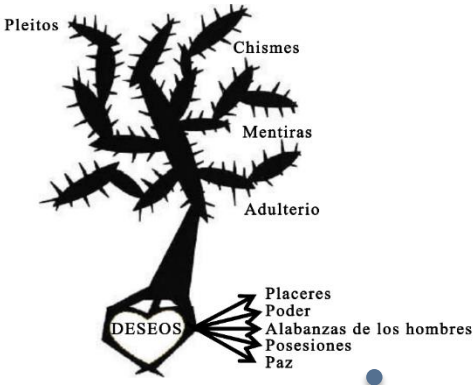

Introducción

I. ¿_____ hacemos lo que hacemos?

A. Las _____ siempre facilitan nuestras reacciones, así como el sol siempre facilita el crecimiento.

B. Muchas veces, nuestros _____ son, realmente, las espinas de guerras y el conflictos, angustia, ansiedad, etc. (Santiago 4:1).

C. La raíz del problema, no obstante, está compuesta por pasiones _____ (Santiago 4:1).

D. Estos deseos de nuestro corazón _____ nuestras acciones, palabras y pensamientos (Mateo 15:15-20)

E. En el estado caído de la _____ nuestros deseos saludables por el disfrute de las cosas de este mundo son fácilmente torcidos.

1.- Estamos dispuestos a_____ pecaminosamente para obtener lo que queremos (Santiago 4:2a).

2.- Estamos dispuestos a _____ pecaminosamente cuando no obtenemos lo que queremos (Santiago 4:2b).

F. El _____ consumido por estas lujurias es descrito como:

1.- En un estado de _____ (Santiago 4:4).

2.- Siendo _____ del mundo (Santiago 4:4; cf. 1 Juan 2:15-17).

3.- Siendo _____ contra Dios (Santiago 4:4)

4.- Siendo _____ de Dios (Santiago 4:4)

5.- _____ (Santiago 4:6)

6.- _____ (Ezequiel 14:2; Colosenses. 3:5)

G. Nuestros deseos y el subsecuente _____ tienen varias consecuencias emocionales, psicológicas y relacionales.

II. ¿Cuál debiera ser nuestro deseo?

A. Dios ha hecho a los seres humanos seres _____ que, o desearán a Dios, o desearán algo más (Santiago 4:5)

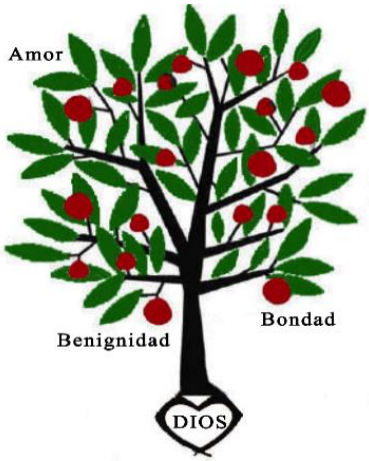

B. Fuimos creados _____ y _____ para adorar a Dios y disfrutar de Él para siempre (Éxodo 20:1)

C. Los deseos de nuestro corazón debieran ser _____ en Dios, amar a Dios, glorificar a Dios, agradar a Dios, etc. (Salmos 73:25; Mateo 22:37; 1 Corintios 10:31; 2 Corintios 5:9).

D. Cuando nuestra adoración es _____ y vienen las pruebas, nuestras acciones, palabras y pensamientos serán justos y en amor.

E. Nuestra adoración y comportamiento apropiados también tienen consecuencias (_____) emocionales, psicológicas y relacionales.

III. ¿Cuál es la _____?

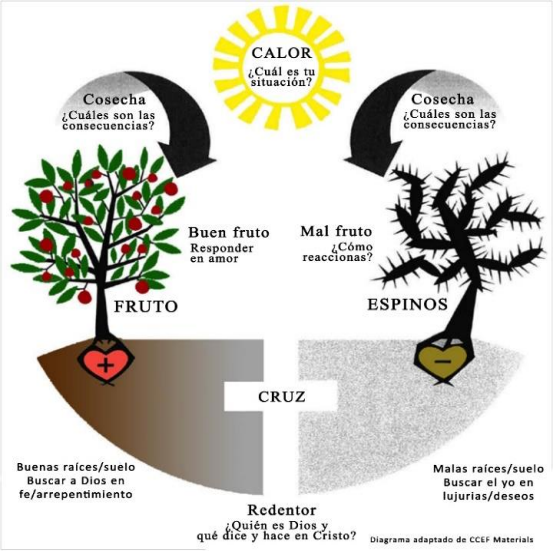

A. Santiago caracteriza la solución como "Someterse o _____ a uno mismo" ante Dios (Santiago 4:7,10). Esta vida no es principal y primeramente acerca de lo que deseas. El proceso de humillación incluye lo siguiente (Santiago 4:7-9):

1. Resistir al Diablo –luchar contra el _____ s satánico.

Notas adicionales

2. Acercarse a Dios –el concepto de "acercarse" en el Antiguo Testamento siempre involucraba acercarse a _____/_____ lo que Dios tenía para decir. Por tanto, buscar la palabra de Dios y cómo aplica a nuestras situaciones y corazones es el método de acercarse.

3. Limpiar tus manos –una vez la perspectiva de Dios sobre el asunto es _____, el arrepentimiento brota naturalmente, y la adoración y el comportamiento apropiados pueden suceder.

B. La obra de Cristo es el _____ para acercarnos (Hb. 4:14-16; Hb. 5-10).

C. Las siguientes preguntas prácticas de revisión diaria pudieran ayudar a un individuo a empezar a discernir los asuntos del corazón:

1.-¿Cuál es mi situación?

2.- ¿Cómo estoy respondiendo? ¿Cómo estoy reaccionando?

3.- ¿Qué es lo que quiero? ¿Qué creo que me dará satisfacción?

4.- ¿Qué dice Dios en su palabra acerca de mi situación y mis reacciones?

5.- ¿Qué yo debiera desear? ¿Qué sé acerca de dónde reside, realmente, la satisfacción?

6.- ¿Qué debo hacer ahora?

© Faith Biblical Counseling Ministries

ESTA PÁGINA HA SIDO INTENCIONALMENTE DEJADA EN BLANCO

5 Sesión

Ilustrando el corazón (Salmos 73)

Dr. Brent Aucoin

1 Ciertamente es bueno Dios para con Israel, para con los limpios de corazón.

¿Cuál era la causa de su lucha y qué lo estimulaba?

2 En cuanto a mí, casi se deslizaron mis pies; por poco resbalaron mis pasos.
3 Porque tuve envidia de los arrogantes, viendo la prosperidad de los impíos.

¿Hacia qué clase de pensamientos lo guiaba su lucha?

**4 Porque no tienen congojas por su muerte, pues su vigor está entero.
5 No pasan trabajos como los otros mortales, ni son azotados como los demás hombres. 6 Por tanto, la soberbia los corona; se cubren de vestido de violencia.**

7 Los ojos se les saltan de gordura; logran con creces los antojos del corazón. 8 Se mofan y hablan con maldad de hacer violencia; hablan con altanería. 9 Ponen su boca contra el cielo, y su lengua pasea la tierra. 10 Por eso Dios hará volver a su pueblo aquí, y aguas en abundancia serán extraídas para ellos.

¿Cuáles codicias del corazón indican sus pensamientos?

11 Y dicen: ¿Cómo sabe Dios? ¿Y hay conocimiento en el Altísimo? 12 He aquí estos impíos, sin ser turbados del mundo, alcanzaron riquezas.

¿A qué clase de conclusiones llegó? ¿Sobre él mismo ? ¿Sobre circunstancias? ¿Sobre Dios?

**15 Verdaderamente en vano he limpiado mi corazón, y lavado mis manos en inocencia; 14 Pues he sido azotado todo el día, y castigado todas las mañanas.
15 Si dijera yo: Hablaré como ellos, he aquí, la generación de tus hijos engañaría.**

16 Cuando pensé para saber esto, fue duro trabajo para mí,

La vida consiste en:

.....

.....

.....

.....

.....

Enfoque:

.....

.....

.....

.....

.....

Interpreta la vida a través de la rejilla de:

.....

.....

.....

.....

.....

.....

Resultados:

.....

.....

.....

.....

.....

[17]Hasta que entrando en el santuario de Dios,
comprendí el fin de ellos.
[18] Ciertamente los has puesto en deslizaderos; en
asolamientos los harás caer. [19]¡Cómo han sido
asolados de repente! Perecieron, se consumieron de
terrores. [20] Como sueño del que despierta, así, Señor,
cuando despertares, menospreciarás su apariencia.

¿Qué liberó al individuo de su lucha?

[21] Se llenó de amargura mi alma,
Y en mi corazón sentía punzadas.
[22] Tan torpe era yo, que no entendía;
Era como una bestia delante de ti.

¿Qué indican aquí sus declaraciones?

Referencia de regreso a 73:4-6

[23]Con todo, yo siempre estuve contigo;
Me tomaste de la mano derecha.
[24] Me has guiado según tu consejo,
Y después me recibirás en gloria.
[25] ¿A quién tengo yo en los cielos sino a ti? Y fuera de
ti nada deseo en la tierra.
[26] Mi carne y corazón desfallecen;
Mas la roca de mi corazón y mi porción
es Dios para siempre.

¿Cómo caracterizaría usted esta transformación?

[27]Porque he aquí, los que se alejan de ti perecerán; Tú
destruirás a todo aquel que de ti se aparta. [28] Pero en
cuanto a mí, el acercarme a Dios es el bien; He puesto
en Jehová el Señor mi esperanza,
Para contar todas tus obras.

¿A qué clase de conclusiones llega?

¿Qué indica su declaración final?

La vida consiste en:

Enfoque:

Interpreta la vida a través de la rejilla de:

Resultados:

6
Sesión

Combatiendo la idolatría con la gratitud I

Newton Peña

Notas adicionales

"Sed, pues, imitadores de Dios como hijos amados. [2] Y andad en amor, como también Cristo nos amó, y se entregó a sí mismo por nosotros, ofrenda y sacrificio a Dios en olor fragante. [3] Pero fornicación y toda inmundicia, o avaricia, ni aun se nombre entre vosotros, como conviene a santos;[4] ni palabras deshonestas, ni necedades, ni truhanerías, que no convienen, sino antes bien acciones de gracias.[5] Porque sabéis esto, que ningún fornicario, o inmundo, o avaro, que es idólatra, tiene herencia en el reino de Cristo y de Dios…"

"[19] hablando entre vosotros con salmos, con himnos y cánticos espirituales, cantando y alabando al Señor en vuestros corazones; [20] dando siempre gracias por todo al Dios y Padre, en el nombre de nuestro Señor Jesucristo…" Ef 5:1-5, 19-20

INTRODUCCION

A lo largo de esta conferencia hemos aprendido que nuestras palabras, pensamientos y acciones son una ventana al corazón. Así, la idolatría se pone de manifiesto a través de los deseos dominantes que hay en nosotros.

En este pasaje, el Apóstol Pablo nos enseña cuán poderoso y efectivo puede ser un espíritu de gratitud para combatir la idolatría.

EXPLICACIÓN DEL TEXTO

Dios espera y manda que sus hijos sean como El. v.1
"Sed, pues, imitadores de Dios como hijos amados…"

Dios espera que andemos como Cristo, cuya pasión era agradar al Padre y amar su projimo.v.2
"Y andad en amor, como también Cristo nos amó, y se entregó a sí mismo por nosotros, ofrenda y sacrificio a Dios en olor fragante"

Dios prohíbe toda clase de inmoralidad e impureza sexual v.3, 4a
a- De hecho v.3a. "Pero fornicación y toda inmundicia, o avaricia…"
b- En las Palabras v.3b, 4a. "ni aun se nombre entre vosotros…" "ni palabras deshonestas, ni necedades, ni truhanerías…"
c- En el corazón o los Pensamientos v5. "ningún fornicario, o inmundo, o avaro, que es idólatra, tiene herencia en el reino de Cristo y de Dios…"

© Faith Biblical Counseling Ministries

II- Gratitud vs avaricia

1- Dios prohíbe la avaricia v3a, v5a

a) Definición
b) La avaricia es idolatría
c) Dios no solo aborrece el mero acto de pecar, sino, aun más, el tener un corazón que desea esos actos.

2.- Dios manda que tengamos un corazón agradecido v.4c, 20a

a) Definición
b) Gratitud Vs Avaricia v.4c "sino antes bien acciones de gracias…" v.20a"sino antes bien… dando siempre gracias por todo al Dios y Padre…"
c) El fundamento de la gratitud v.20a"dando siempre gracias por todo al Dios y Padre…"

3.- Implicaciones practicas Ef 5:22-6:1-9

a) Esposas sométanse a sus maridos v22
b) Maridos amad vuestras esposas v24
c) Hijos obedeced a vuestros padres v6:1
d) Padres no provoquéis a ira a vuestros hijos v6:4
e) Siervos obedeced a vuestros amos v6:6
f) Amos… dejen las amenazas v6:9

Los resultados de la Gratitud V18-19

a) Satisfacción y deleite duraderos "antes… sed llenos de Espíritu…" v5:18
b) Conversaciones edificantes v5:19a
c) Adoración a Dios y gozo de corazón v5:19b

Notas adicionales

© Faith Biblical Counseling Ministries

7
Sesión

El rol que la decepción juega en estimular la idolatría

Dr. Brent Aucoin

Notas adicionales

La Dinámica de la Caída

1. ¿Cuál fue el origen de la Caída de acuerdo a Gen 3:1; 3:13, 1 Tim 2:14?		PISTA: ¿Cuál es la esencia del engaño? (cf. Romanos 1:16ff)
2. ¿Cuándo la serpiente dice "Y en verdad dijo Dios…" qué trataba de hacer?		PISTA: ¿Cuál es la esencia de la duda?
3. ¿A qué condujo la duda en 3:6? (cf. 1 Juan 2:15-16)		PISTA: ¿Cómo conduce la duda a lascivia/deseo? cf. Santiago 1:14 y ff
4. ¿A qué condujo el deseo al final de 3:6?		PISTA: ¿Qué modos creativos tenemos hoy para cubrir/esconder?
5. ¿Qué experimentaron luego Adán y Eva en versos 7, 8, 10?		PISTA: Cuándo andamos de prisa cubriendo/ ocultando/culpando, ¿qué somos incapaces de lograr?
6. ¿Qué hicieron con lo que experimentaron en versos 7, 8, 10, 12?		

© Faith Biblical Counseling Ministries

La maldición de Dios

PISTA: ¿Qué puedes elaborar de todo el proceso señalado hacia abajo?

Otra forma de examinar esto…

PISTA: ¿Qué nos ha dado Dios en Génesis 3:1-13?

PISTA: ¿Cómo puedes empezar a usar esto para ti y para otros?

PISTA: ¿Cuál etapa en el proceso de pecado solemos enfatizar (machacar) con nuestros hijos y nosotros mismos? ¿Cuál etapa debiéramos enfatizar más? ¿Cómo hacerlo en la práctica?

PISTA: Quienes ya tuvieron la clase sobre cambio de corazón… ¿Cómo se relaciona ese material con éste?

PISTA: ¿De qué manera esta dinámica sobre el pecado nos ayuda con la pregunta "Cómo cultivar un fuerte deseo por Dios"?

Notas adicionales

© Faith Biblical Counseling Ministries

8
Sesión

Combatiendo la idolatría con la gratitud II

Newton Peña

Notas adicionales

ESTRATEGIAS PARA PROCURAR LA GRATITUD (JUAN 6:25-27)

1- El deleite en Dios
2- Arrepentimiento
3- Cultivar una relación íntima con Cristo
4- Oración
5- Contentamiento
6- Confiar en Dios

© Faith Biblical Counseling Ministries

Notas adicionales

© Faith Biblical Counseling Ministries

Solo por Gracia

Dr. Brent Aucoin

Notas adicionales

La Salvación como Respuesta de Dios ante incapacidad de la Condición Humana (Ezequiel 16)

5 Pilares de la Fe Cristiana

Sola gratia—Sólo por Gracia
Sola fide—Sólo por Fe
Solo Christo—Sólo por Cristo
Sola Scriptura—Fundamento sólo en la Escritura
Soli Deo Gloria—Sólo a Dios la Gloria

Ezequiel 16 presenta tres verdades que nos ayudan a entender la Gracia de Dios

1) Entender nuestra condición ante Dios no viable para vivir la vida para la cual Él nos creó

Pregunta: En Ezequiel, ¿Es el bebé descartado libre de vivir si así lo desea?

Respuesta: *Somos incapaces de vivir nuestra vida espiritual por nuestra propia cuenta. "Dios, ordena lo que quieras, pero da lo que ordenas" —Agustín*

Pregunta: ¿Qué le tiene que pasar a un bebé descartado para que viva?

Respuesta: *Sólo algo externo a él debe darle la posibilidad de vivir.*

Ezequiel 16:6 - *'Yo pasé junto a ti y te vi revolcándote en tu sangre. Mientras estabas en tu sangre, te dije: "¡Vive!" Sí, te dije, mientras estabas en tu sangre: "¡Vive!"*

Colosenses 2:13 - *Y cuando estabais muertos en vuestros delitos y en la incircuncisión de vuestra carne, os dio vida juntamente con El…*

"Dios primero debe darse a conocer antes de que podamos conocerle, y debe llamarnos primero antes de nosotros recurrirle; y luego su gracia obra en nosotros para capacitarnos para hacer esto." Carl Trueman, Grace Alone, p. 56

© Faith Biblical Counseling Ministries

2) Entender cómo Dios magnifica nuestra condición mostrándonos cómo nunca podríamos ser justos, incluso con "reglas."

Pregunta: Cuando piensas en una ciudad impía en la Biblia, ¿en cuál piensas?

Ezequiel 16:48, 52 - *"Vivo yo —declara el Señor Dios— que tu hermana Sodoma y sus hijas no han hecho como tú y tus hijas habéis hecho …A causa de tus pecados, en los que obraste en forma más abominable que ellas, ellas son más justas que tú. Tú pues, avergüénzate también y carga con tu ignominia, ya que hiciste parecer justas a tus hermanas.*

Pregunta: ¿Por qué era Israel "peor" que Sodoma?

Respuesta: Una razón es que Israel había sido el destinatario del conocimiento de Dios a través de la ley. Dios le había dado a Israel los hermosos adornos de los justos requisitos de Dios (Ezequiel 16:9-15).

Pablo lo resume en Romanos 5:20 "Y la ley se introdujo para que abundara la transgresión, …"

Aquellos que tienen "reglas" morales como Israel—la "religiosa"—o aquellos que no tienen "reglas" como Sodoma—la "no religiosa"—tienen el mismo problema porque vienen de los mismos padres. Nuestros corazones aman algo más que no es sólo Dios. Y damos todo o "pagamos" por estos otros dioses.

Ezequiel 16:44-45 - *He aquí, todo aquel que cita proverbios repetirá este proverbio acerca de ti, diciendo: "De tal madre, tal hija." Eres hija de tu madre… y hermana de tus hermanas, …Vuestra madre era hitita y vuestro padre amorreo.*

"La gran idea de Agustín ... es que el pecado es mucho más radical. Es algo que es inherente a los seres humanos después de la caída. Pecar en Adán no es simplemente haber seguido un pobre ejemplo. Debe estar sujeto a un cambio fundamental en la relación humana con Dios y con uno mismo. Implica una corrupción de la naturaleza humana que se produjo directamente como resultado de que Adán desobedeció a Dios. Me amo a mí mismo en lugar de a Dios, soy ignorante del bien, y moriré por las acciones de Adán hace mucho tiempo en el jardín del Edén, confirmadas aquí y ahora por mi propia psicología retorcida e incapacidad de amar a Dios como debería." – Carl R. Trueman, Grace Alone, p. 79.

Somos incapaces de amar a Dios en nuestro estado natural.

© Faith Biblical Counseling Ministries

3) Entender que la gracia es un "regalo" de Dios responde a nuestra incapacidad innata y a corazón adúltero

Ezequiel 16:60-63 - *"Yo recordaré sin embargo mi pacto contigo en los días de tu juventud, y estableceré para ti un pacto eterno… Estableceré mi pacto contigo; y sabrás que yo soy el Señor; … cuando yo te haya perdonado por todo lo que has hecho —declara el Señor Dios.*

a. Israel (y tú y yo) pagó por sus falsos dioses para que la amaran, sin ser jamás satisfecha. Lo que ella (y tú y yo) necesita es el Único Dios que satisface, que la ame y que pague por ella—eso sería gracia

1 Pedro 1:18-19 - *…sabiendo que no fuisteis redimidos de vuestra vana manera de vivir heredada de vuestros padres con cosas perecederas como oro o plata, 19 sino con sangre preciosa, como de un cordero sin tacha y sin mancha, la sangre de Cristo.*

b. Israel (y tú y yo) fue expuesta a la "vergüenza de su desnudez" (su injusticia). Lo que ella (y tú y yo) necesita es al Dios justo que quite la vergüenza de su desnudez y le otorgue Su justicia—eso sería gracia

Marcos 15:24 - *Cuando le crucificaron, se repartieron sus vestidos.*

2 Corintios 5:21 - *Al que no conoció pecado, le hizo pecado por nosotros, para que fuéramos hechos justicia de Dios en El.*

c. Israel (y tú y yo) nació de padres adúlteros. Lo que ella (y tú y yo) necesita es ser nacida de nuevo de un nuevo padre puro—eso sería gracia

Juan 3:3-7 - *Respondió Jesús y le dijo: En verdad, en verdad te digo que el que no nace de nuevo no puede ver el reino de Dios. Nicodemo le dijo: ¿Cómo puede un hombre nacer siendo ya viejo? ¿Acaso puede entrar por segunda vez en el vientre de su madre y nacer? Jesús respondió: En verdad, en verdad te digo que el que no nace de agua y del Espíritu no puede entrar en el reino de Dios. Lo que es nacido de la carne, carne es, y lo que es nacido del Espíritu, espíritu es. No te asombres de que te haya dicho: "Os es necesario nacer de nuevo." …Tú eres maestro de Israel, ¿y no entiendes estas cosas?*

Juan 1:12-13 - *Pero a todos los que le recibieron, les dio el derecho de llegar a ser hijos de Dios, es decir, a los que creen en su nombre, que no nacieron de sangre, ni de la voluntad de la carne, ni de la voluntad del hombre, sino de Dios.*

© Faith Biblical Counseling Ministries

LA GRACIA PRIMERO Y LA FORTUNA ES LA RESPUESTA AMOROSA DE DIOS A NUESTRA INCAPACIDAD PARA HACER ALGO ACERCA DE NUESTRA CONDICIÓN. POR LO TANTO, LA GRACIA NO ES MERO SENTIMENTO O PENA, PERO ES LA RESPUESTA REAL DE DIOS DANDO LA PERSONA Y LA OBRA DE JESUCRISTO.

Notas adicionales

© Faith Biblical Counseling Ministries

10
Sesión

Cuando Cristo Estaba Solo (Mateo 26:56)

Dr. Brenf Aucoin

Notas adicionales

Particularmente Solo: Para Que Nunca Lo Tengas Que Estar.

Mateo 26:56 - *Pero todo esto ha sucedido para que se cumplan las Escrituras de los profetas. Entonces todos los discípulos le abandonaron y huyeron.*

1) La Particularidad de la Soledad de Cristo—La Copa de Ira
a) Considera a otros que han enfrentado una muerte segura después de la de Cristo

i. El primer diácono/mártir, Esteban, quien confiadamente proclamó mientras era apedreado en Hechos 7: 55-60— "Señor, no les tomes en cuenta este pecado."

ii. William Tyndale, famoso reformador Traductor de la Biblia, fue estrangulado y luego quemado en la hoguera. Sus últimas palabras fueron: "Señor, abre los ojos del rey de Inglaterra."

b) ¿Por qué fue Jesús "afligido hasta el punto de la muerte"? ¿Por qué estaba Él tan conmocionado que sufriría de Hematidrosis?

i. La identidad de Jesús—**Juan 1:18** -*…el unigénito Dios, que está en el seno del Padre…*

ii. El destino de Jesús—"La Copa de ira del Padre"

Salmos 11:6 - *Sobre los impíos hará llover carbones encendidos; fuego, azufre y viento abrasador será la porción de su copa.*

Salmos 75:8 - *Porque hay un cáliz en la mano del Señor, y el vino fermenta, lleno de mixtura, y de éste El sirve; ciertamente lo sorberán hasta las heces y lo beberán todos los impíos de la tierra.*

Isaías 51:17 - *¡Despierta, despierta! Levántate, Jerusalén, tú, que has bebido de la mano del Señor la copa de su furor, que has bebido el cáliz del vértigo hasta vaciarlo.*

Dios Padre en este momento en el jardín del "aplastamiento" estaba revelando a Jesús, Su Hijo (quien nunca había sido separado de la presencia de Su Padre, que desde la eternidad siempre había disfrutado la presencia de su Padre) un sentido más pleno de qué le sucedería a Él en la cruz cuando el Padre se separara del Hijo. El Hijo justo experimentaría la

© Faith Biblical Counseling Ministries

ira de Dios. Y el Hijo se derrumba hasta el punto de estar cerca de la muerte ante la conmoción y la agonía de esta conciencia más plena.

2) La Particularidad del Carácter de Cristo en Su Soledad

a) El único de que demostró obediencia inquebrantable a la voluntad de Su Padre.

La cosa de la que estaba llena la mente de Cristo en ese momento era, sin duda, la misma de la que estaba llena su boca; Era el miedo que su naturaleza humana tenía a esa horrible copa, que era mucho más terrible que el horno ardiente de Nabucodonosor. Entonces tenía una vista cercana de ese horno de ira, en el cual debía ser arrojado; lo llevaron a la boca del horno para que lo mirara, se pusiera de pie y viera sus llamas embravecidas, y el resplandor de su calor, para poder saber a dónde iba y qué estaba a punto de sufrir. –Jonathan Edwards, la Agonía de Cristo. https://www.ccel.org/ccel/edwards/sermons.agony.html

b) El único que tenía un amor no forzado para aquellos que no le amaron **Juan 1:18** - *Nadie me la quita (mi vida), sino que yo la doy de mi propia voluntad.*

c) El único que tuvo integridad intachable cuando nadie estaba viendo.

d) El único que vivió el sacrificio personal (en lugar del poder físico) como medio hacia la grandeza.

Mateo 26:54 - *Pero, ¿cómo se cumplirían entonces las Escrituras que dicen que así debe suceder?*

3) Nuestra Respuesta ante la Particular Soledad de Cristo

a. Recuerda que Cristo estuvo solo para que tu nunca tengas que estarlo.

b. Mientras el carácter de Cristo en su distanciamiento fue único, El ahora crea Su única imagen en Su pueblo (Romanos 8:29) para que…

i. Puedas vivir realmente en "Que se haga Su voluntad" en vez de "que se haga mi voluntad".

ii. Puedas realmente demostrar "un amor no forzado" hacia aquellos que no te aman.

iii. Puedas crecer en integridad cuando nadie te ve.

iv. Puedas influenciar este mundo a través del sacrificio y no de la política de poder personal.

© Faith Biblical Counseling Ministries